Assinatura no País
ANO .. .. Cr$ 220,00
SEMESTRE .. . Cr$ 120,00

DIARIO DE PERNAMBUCO

Edição de 14 páginas
Preço: Cr$ 0,80

JORNAL MAIS ANTIGO EM CIRCULAÇÃO NA AMERICA LATINA

Orgão dos "Diarios Associados"

A. J. de Miranda Falcão, fundador

RECIFE — PERNAMBUCO — BRASIL

N. 173 — ANO 124

TERÇA-FEIRA, 26 DE JULHO DE 1949

AUXILIO MILITAR AOS PAISES LIVRES DO MUNDO

INCLUIDA NO PLANO A AMERICA LATINA

Folheto divulgado pelo Departamento de Estado — Acôrdo do Rio de Janeiro — Aquisição de equipamentos militares

WASHINGTON, 25 (U. P.) — O Departamento de Estado deixou evidente que os paises latino-americanos seriam incluidos nas conversações relativas ao fornecimento de armamentos. Nesse sentido, o presidente solicitou autorização ao Congresso, conforme um folheto intitulado "Programa de assistencia militar", na parte que alude ao pacto de defesa do Rio de Janeiro.

Por esse tratado, que entrou em vigor em dezembro de 1948, "os Estados Unidos e outras republicas americanas assentaram que um ataque dirigido contra qualquer pais signatario será considerado ataque contra todos. Afim de facilitar a cooperação militar para a defesa comum das outras republicas americanas, foram incumbidos os Estados Unidos, através de suas missões militares, de treinamento e vendas limitadas de equipamento militar excedente".

Mais adiante, salienta o referido documento: "A autorização solicitada para a transferencia de equipamento militar se aplicaria a outras republicanas. Com a ajuda dessa autorização, espera-se que os paises desse continente possam comprar quantidades limitadas de equipamentos militares compativeis com sua situação economica e necessidade de defesa do hemisferio.

Felizmente, em virtude de sua situação geografica e politica, esses paises não se defrontam, no momento, com uma ameaça de agressão militar comparavel áquela que pesa sobre muitas outras nações. Nas atuais condições, reconhece-se que a segurança do hemisferio contra a agressão depende, em grande parte, das nações livres fóra do hemisferio. A segurança dos Estados Unidos e de todo o hemisferio impõe que este pais oriente sua atenção para a tarefa de assegurar a defesa das nações que estão expostas a qualquer ataque".

A MAIS IMPORTANTE PARTE

WASHINGTON, 25 (U. P.) — Um funcionario norte-americano, ao comentar o programa de armamentos proposto pelo presidente Truman, manifestou que "uma das partes mais importantes do mesmo" é aquela que permitirá qualquer pais da America Latina, Asia, Africa ou outra qualquer parte adquirir armas nos Estados Unidos.

COMPRAS NO EXTERIOR

WASHINGTON, 25 (U. P.) — Uma informação especial do Departamento de Estado sobre o programa de armamentos indica que, se o mesmo fôr aprovado, o presidente Truman estará autorizado a adquirir ou facilitar meios para conseguir equipamentos e materiais em qualquer lugar fóra ou dentro dos Estados Unidos. Afirmou-se que do mesmo modo poderiam ser realizadas compras na America Latina ou em outras partes produtos tais como cobre, estanho, manganês, etc.

WASHINGTON, 25 (R.) — O governo dos Estados Unidos enviou, hoje, ao Congresso, um projeto de lei estabelecendo um programa de auxilio em armamentos ás Nações anti-comunistas da Europa e o outros paises livres do mundo.

A legislação propõe amplos poderes de ação para o governo norte-americano, porém proibe especificamente o fornecimento de bombas atomicas a quaisquer paises.

VERBA

WASHINGTON, 25 (U. P.) — O presidente Truman apresentou sua mensagem especial ao Congresso, solicitando a criação de uma verba no valor de um bilião e 450 milhões de dolares para auxiliar as nações signatarias do Pacto do Atlantico e outros paises livres a reforçarem sua defesa.

EXTENSAO

WASHINGTON, 25 (U. P.) — O programa proposto pelo presidente Truman ao Congresso abrange diretamente a Grã-Bretanha, França, Canadá, Noruega, Dinamarca, Portugal, Italia, Islandia, Grecia, Turquia, Iran, Filipinas e Coreia.

As nações latino-americanas serão abrangidas á medida que forem autorizadas a obter certas armas, através de um acordo de pagamento com seus fundos proprios.

AS COTAS

WASHINGTON, 25 (U. P.) — As cotas constantes do programa de ajuda militar no estrangeiro, proposto pelo presidente Truman

(Conclue na 5.ª página)

INTENSO PREPARATIVO DE GUERRA NA UNIÃO SOVIETICA

Estão sendo organizados nos moldes russos os Exercitos dos paises satélites

WASHINGTON, 25 (R) — Circulos oficiais norte-americanos estão dando grande significação às noticias procedentes do exterior, relatando os continuos esforços da União Sovietica para instruir forças militares das nações satelites as doutrinas taticas e politicas do exercito vermelho.

Informações recebidas em esferas oficiais nesta capital, dizem que os exercitos da Rumania, Hungria e Bulgaria estão sendo organizados e instruidos nos moldes das forças sovieticas, sob a orientação de oficiais do exercito vermelho. Ao mesmo tempo, segundo as mesmas informações, as autoridades sovieticas, com o objetivo de afastar quaisquer perigos internos ao longo de suas fronteiras, estão levando a efeito deportações em massa, tendo removido recentemente 250.000 pessoas que residiam em areas proximas aos limites ocidentais da URSS. Pessoas de descendencia estrangeira ou as que não são russas de nascimento estão sendo removidas das zonas do Caucaso e das regiões do Baltico.

As forças de segurança sovieticas, de acordo com noticias fidedignas, transferiram, durante os ultimos dias, cerca de 5.000 elementos, principalmente de descendencia turca, grega e persa, do perimetro da fronteira da União Sovietica com o Iraque.

PROIBIDA AOS CATOLICOS A LEITURA DO "DAILY WORKER"

NOVA YORK, 25 (R) — Os catolicos de Nova York foram hoje notificados pelo reverendo Broderick, num sermão na catedral de Saint Patrick, sobre o significado do recente decreto do Papa Pio XII, excomungando os comunistas, adiantando que a leitura do Daily Worker, orgão oficial do Partido Comunista, nos Estados Unidos, constitue um pecado.

O cardial Spelmann, arcebispo desta cidade, que tambem assistiu ao sermão, disse depois que os catolicos que têm lido aquele jornal e outros orgãos ou livros comunistas devem comunicar o fato às autoridades diocesanas, afim de obterem absolvição para a sua culpa.

LAKE SUCCESS, 25 (U. P.) — Falando ante á Comissão de Armamentos das Nações Unidas, o delegado norte-americano Franck C. Nass afirmou que a Russia e a Ucrania se opõem tenazmente ao plano das Nações Unidas para realizar o censo mundial de armamentos e de forças armadas. Acrescentou que, com tal atitude, a Russia e a Ucrania não querem que o mundo saiba até que ponto ambas se armaram para a conquista mundial, planejada por Moscou.

Será discutida a admissão

HAIA, 25 (R) — A admissão da Grecia e Turquia e possivelmente da Irlanda no Conselho na Europa será discutida pela comissão de ministros do Exterior, durante sua proxima reunião em Strasburgo. Essa noticia foi divulgada através de um comunicado expedido hoje, pelo governador da Holanda.

Operado o embaixador dos EE. Unidos na Grã-Bretanha

LONDRES, 25 (R) — O embaixador dos Estados Unidos na Grã-Bretanha, sr. Lewis Douglas, foi hoje submetido a uma intervenção cirúrgica num hospital local para remoção de uma catarata de seu olho esquerdo. A operação seguiu-se ao acidente sofrido pelo diplomata americano em abril último, quando um anzol de pesca feriu seu olho ao realizar uma pescaria nas imediações desta capital. O sr. Douglas deverá permanecer no hospital durante duas semanas. A embaixada em Londres anunciou que a catarata do olho esquerdo do embaixador Douglas foi retirada com êxito, porem que os resultados da operação não serão conhecidos por alguns dias.

MONTE DE OURO
SUA CASA PREDILETA
1º DE MARÇO 67 · IMPERADOR 376

REVOLTA NA GUATEMALA — Aeroplanos, artilharia e carros armados são vistos na foto, quando os rebeldes faziam uma investida para derribar o governo do presidente Juan José Arevalo (ao lado). Um comunicado oficial diz que a revolta foi iniciada "por grupos militares e outros saldos aos que se presume da guarda de honra".

"Passo histórico para alcançar um mundo de paz"

Afirma o presidente dos EE. Unidos ao assinar o Pacto do Atlantico — Preservação da liberdade — Certa a ratificação do acôrdo, em Portugal — Apelos de Schuman e Salazar

WASHINGTON, 25 (R) — O presidente Truman assinou, hoje, o instrumento de ratificação do Pacto do Atlantico Norte, aprovado pelo Senado, na quinta-feira passada, por esmagadora maioria de votos. Por ocasião da assinatura, o presidente proferiu a seguinte declaração:

"O povo americano valoriza a paz e a liberdade acima de todas as cousas. A aprovação de nossa parte ao Pacto do Atlantico, demonstrando o apoio do Senado e do povo, mostra a determinação que temos de preservar essa liberdade. Este tratado é um passo historico para alcançar um mundo de paz, um mundo livre do medo, mas é apenas um passo. A ninguem desejamos mal.

Juntamente com nossos pareceres do Pacto e com outros povos de igual mentalidade, devemos com a ajuda de Deus trabalhar pela paz com todos os recursos ao nosso alcance. Devemos manter-nos moral e materialmente fortes. Devemos desempenhar o papel que nos compete para fortalecer a liberdade em toda a parte. Devemos trabalhar paciente e incansavelmente para tornar as Nações Unidas cada vez mais eficientes no exercicio de sua grande tarefa. Devemos procurar obter a unidade de propositos e ação cada vez maior, no interesse da causa da paz".

ACUSAÇOES

WASHINGTON, 25 (U.P.) — O senador democrata Allen J. Ellender acusou ao Departamento de Estado de apoiar a politica da União Sovietica para destruir o capitalismo na Espanha.

EM PORTUGAL

LISBOA, 25 (R) — O primeiro ministro Oliveira Salazar, dirigindo-se hoje á Assembléia Nacional, declarou que não haverá nenhuma dificuldade em torno da ratificação do Pacto do Atlantico, por parte de Portugal. Fez um apelo no sentido de ser incluida a Espanha no referido pacto.

Salazar falava durante os debates sobre a ratificação da aliança na sessão da Assembléia convocada extraordinariamente com esse objetivo. A aprovação do pacto não é esperada para hoje.

Ameaçada a Inglaterra por novas greves

Reunião do gabinete — Voltam ao trabalho os portuarios — Na Australia

LONDRES, 25 (U. P.) — O gabinete britanico reuniu-se para discutir as ameaças dos ferroviarios e mineiros, precisamente no momento em que 15 mil portuarios regressam aos seus postos, depois duma greve que durou 26 dias.

Espera-se que o gabinete tambem discuta os efeitos da greve dos estivadores e, em seguida, se deve ou não invocar os poderes extraordinarios que permitiram a soldados e marinheiros descarregarem os navios afetados pela parede que imobilizou o porto desta capital. O poderoso Sindicato Nacional dos Ferroviarios ameaçou ordenar que seus filiados iniciem uma greve de "trabalho lento", enquanto o sindicato dos trabalhadores que fazem funcionar os elevadores e bombas das minas de carvão anunciou que entrará em greve no dia 15 de agosto proximo, se não forem satisfeitas as exigencias de aumento de salarios dos seus filiados.

A junta nacional de trabalho nos portos reuniu-se, esta tarde, por espaço de duas horas, porem seus membros disseram que não será emitido comunicado algum a respeito. Na Camara dos Comuns será discutida amanhã, á noite, a situação portuaria, inclusive o "estado de emergencia" proclamado pelo rei Jorge e que ainda continua em vigor.

VOLTARAM AO TRABALHO

LONDRES, 25 (U. P.) — Embora os portuários tenham voltado ao trabalho, nos 150 navios que estão no porto ainda reina certa tensão. Esta foi provocada por um incidente ocorrido durante a noite, quando dois canadenses que não aderiram á greve foram seriamente surrados perto das docas de Victoria.

REIVINDICAÇÃO DOS FERROVIARIOS

LONDRES, 25 (R.) — Representantes de 460.000 ferroviarios britanicos resolveram, hoje, á noite, adiar a proposta de "trabalho retardado", que iam formular. Uma delegação desses representantes entrevistará amanhã o ministro do Trabalho, sr. George Isaacs. Os ferroviários reclamam um aumento de 10 xelins em seus salarios semanais.

NECESSARIA A REDUÇÃO

CANBERRA, 25 (U. P.) — O primeiro ministro australiano Joseph Chifley, em discurso pelo rádio, disse ser absolutamente necessário que os paises pertencentes á Comunidade das nações britanicas reduzam em 25% suas importações da região do dólar.

DECLINA A GREVE AUSTRALIANA

SIDNEY, 25 (R) — A greve dos mineiros de carvão da Australia entrou em sua quinta semana de duração, ao mesmo tempo que foi anunciado que os governos federal e do Estado de Nova Gales do Sul enviarão, quarta-feira vindoura, um ultimatum aos grevistas, declarando que tropas do exercito trabalharão nas minas a partir do dia 1.º de agosto, a menos que os mineiros retornem imediatamente ao trabalho. Nova Gales do Sul é o centro da greve.

Os mineiros grevistas na Tusmania retornaram hoje às minas, o mesmo sucedendo com alguns operarios das regiões ocidentais da da Australia. Um funcionario da Federação dos Mineiros declarou aqui, esta manhã, que a greve está terminando aos poucos e que já não se poderá dizer que os mineiros formem um todo unido.

CAMPANHA DOS VETERANOS DE GUERRA

HOBERT (Australia), 25 (R) — Mais de 2.000 veteranos de guerra filiados a organizações de ex-combatentes em toda a Australia realizarão comicios e conferencias publicas entre 4 de agosto e 3 de setembro proximo, numa campanha para o afastamento dos comunistas da vida publica do país.

NÃO RECEBEM INFORMAÇÃO

LONDRES, 25 (R) — A emissora de Sidney anunciou, esta manhã, que o governo da Australia não recebeu qualquer informação oficial ou extra-oficial relativamente á noticia de que Robert Jackson foi demitido de suas funções como assistente do secretario geral da ONU, em fins do ano passado, por pressão comunista.

A noticia em questão veiculada por uma testemunha secreta perante uma sub-comissão do Senado dos Estados Unidos, sabado ultimo, diz que "a secretaria da ONU está sendo aterrorizada por agentes comunistas". Jackson viu na marinha britanica durante a ultima guerra, sendo condecorado por serviços excepcionais prestados na defesa da ilha de Malta. Após o conflito, tornou-se assistente do falecido Fiorello de la Guardia, então diretor geral da UNRRA.

A emissora de Sidney disse que a nomeação de Jackson para o cargo de assistente do secretario geral das Nações Unidas não foi na qualidade de representante da Australia. Trigve Lie anunciou, em setembro passado, a extinção de um dos 9 cargos de assistentes da secretaria geral. O cargo em questão, para o qual foi nomeado Jackson, criou-se para "os fins de coordenação geral das Nações Unidas".

APÊLO DE AUXILIO

HONG-KONG, 25 (U. P.) — Noticias de Cantão dizem que o presidente nacionalista Li Tsung Jen telegrafou aos seus representantes em Washington, ordenando que intensifiquem seus esforços para obter alguma promessa de auxilio dos Estados Unidos.

Será suspenso o "Pequeno Bloqueio" de Berlim

BERLIM, 25 (R.) — As autoridades sovieticas apelarão, hoje, junto aos governos militares ocidentais, para a realização de uma conferencia entre os quatro comandantes militares de Berlim, quarta-feira proxima. Segundo noticias veiculadas hoje, aqui, o pequeno bloqueio de Berlim, imposto recentemente pelas autoridades russas, está prestes a ser suspenso, tendo sido ainda anunciado que nas regiões fronteiriças das zonas de ocupação britanica e norte-americana, as autoridades sovieticas ordenaram a reabertura das estradas que haviam sido fechadas a 8 do corrente.

ORDENS PARA RESTABELECIMENTO DO TRAFEGO

BERLIM, 25 (R) — O general Mihail Dratvin, vice-governador militar sovietico, na Alemanha, declarou hoje que haviam sido expedidas instruções para que todos os pontos do cruzamento rodoviario ao longo da fronteira da zona sovietica, usados pelo trafego entre o leste e oeste, sejam reabertos.

O gal. Dratvin fez esta declaração em carta ao major general K. G. Molean, vice-governador militar britanico, que protestara contra o fechamento pelas autoridades russas de todos os pontos do cruzamento que conduzíam á parte ociden-

(Conclue na 5.ª pagina)

Mensagem de Truman ao Congresso dos EE. Unidos

Escudo contra a agressão — Ressaltado pelo pres. norte-americano o carater defensivo do Plano — "Atmosfera de mêdo e perigo" criada pela União Soviética — Fortalecimento da ONU

WASHINGTON, 25 (R.) — O presidente Truman, na mensagem que enviou ao Congresso a respeito do programa de auxilio de armamento aos paises estrangeiros, disse: "Para continuar a fortalecer nosso programa no plano mundial e no que diz respeito á segurança nacional, recomendo ao Congresso que elabore uma legislação autorizando o auxilio militar ás nações livres, afim de capacitá-las a se protegerem contra a ameaça de agressão e para contribuirem mais eficientemente á defesa coletiva e á paz mundial.

De acordo com a carta das Nações Unidas, cada pais que faz parte da organização deverá resolver suas diferenças internacionais por meios pacificos e abster-se do uso da força contra o territorio de qualquer pais. Temos verificado, entretanto, a infeliz verdade de que essa obrigação por si só não é suficiente, no momento, para eliminar o temor á agressão e á violencia internacionais. O registro dos acontecimentos mundiais, desde 1945, não nos oferece a menor certeza de que todas as nações unidas manterão, na pratica, esses principios de paz.

Para reduzir esse perigo e aliviar esses temores, tomamos medidas essenciais para reforçar as Nações Unidas, de acordo com sua carta. Com o Pacto do Rio de Janeiro e o do Atlantico Norte, criamos o arcabouço das obrigações mutuas, destinadas a impedir a violencia internacional ao hemisferio ocidental e á area do Atlantico Norte. Esses tratados dão apoio aos principios da carta da ONU. Enquanto existir o perigo de agressão, é necessario pensar na força que requeremos para impedi-la. Infelizmente, é isto uma verdade. Precisamos, em defesa dos principios da paz, mostrar a mesma firmeza de resolução, quanto mais preparadas estiverem as Nações livres para resistir á agressão, menores probabilidades haverá de que terão de recorrer á força. A preparação dos meios militares para manter a paz é necessaria não só para a segurança da ONU, mas tambem para a construção de uma sociedade mundial segura e prospera.

Muitos governos, ansiosos, requerem nossa assistencia militar. Entre esses pedidos não pode haver apelos mais significativos do que os chegados dos paises da Europa ocidental. E inteiramente logico que se esses governos se voltam para nós, devemos ajudá-los. Sua defesa é a nossa defesa e é assunto que nos interessa profundamente. A tarefa principal das nações livres da Europa ocidental, nos ultimos 4 anos, tem sido restaurar suas economias despedaçadas pela guerra.

POLITICA SOVIETICA

As dificuldades inerentes a essa tarefa foram agravadas pela politica externa da União Sovietica, que tudo tem feito para impedir a rehabilitação européia. Além disso, a União Sovietica, com sua violenta propaganda, sua manipulação nas atividades conspiratorias no movimento comunista internacional e sua manutenção de um dos maiores exercitos conhecidos em tempo de paz, tem deliberadamente criado uma atmosfera de medo e perigo. As nações da Europa ocidental não puderam ignorar a necessidade de se defenderem militarmente. Viram elas o que fez a União Sovietica com as nações ás quais professava amizade e ás que esteve recentemente aliada. Compreenderam essas nações que têm de possuir um escudo contra a agressão para proteger suas instituições politicas e salvaguardar o crescimento de sua vida economica. Dedicaram-se com toda seriedade á tarefa de criar tal escudo.

No tratado de Bruxelas, as cinco nações da Europa ocidental estabeleceram as medidas combinadas para a propria defesa. Com apoio naquele tratado, coordenaram suas estrategias defensivas e seus planos para conseguir os necessarios recursos militares.

PARA A EUROPA OCIDENTAL

Recomendo que equipemos esses paises com uma assistencia de 3 tipos: 1.º — uma quantia limitada de auxilio em dolares para capacitá-los a aumentar a produção de materiais militares, sem prejudicar os esforços de rehabilitação economica; 2.º — a transferencia direta de certos equipamentos militares essenciais; e 3.º — com a assistencia de peritos na produção e emprego de equipamentos militares e de treinamento do pessoal. A assistencia militar que propomos estender a esses paises será limitada ao essencial, para ajudá-los a criar forças moveis de defesa. Nosso objetivo é equipar essas nações, no mais curto periodo possivel, com forças compactas e eficazmente treinadas, capazes de manter a ordem interna e resistir, eventualmente, a uma agressão externa.

GARANTIA EFETIVA

Deve ser tornado bem claro que os Estados Unidos, na eventualidade de uma agressão, não tenciona permitir que os povos da Europa ocidental sejam dominados antes de poder entrar em ação o poderio da America. O programa de assistencia militar, agora proposto, tem uma garantia tangivel de nossos propositos a esse respeito. Neste hemisferio, assumimos obrigações de defesa mutua com outras nações americanas, de acordo com o Pacto do Rio de Janeiro. O Canadá é nosso parceiro do Pacto do Atlantico Norte.

Nota-se que é importante, de acordo com os termos desses dois tratados, que assistiremos ao Canadá e ás republicas americanas no estabelecimento de defesas adequadas, apropriadamente coordenadas ás nossas. Com respeito a paises tais como o Canadá e as Republicas americanas, recomendo que nossa assistencia seja limitada a fornecer-lhes equipamentos de defesa, mediante pagamento. A soma que poderá ser necessaria aos novos creditos para o ano fiscal de 1950, é aproximadamente de 1.450.000.000 de dolares. O grosso dos suprimentos a serem fornecidos, de acordo com esse programa, será entregue nos proximos dois anos. A maior parcela será destinada ao custeio dos requisitos das nações da Europa ocidental. Não está prevista a distribuição antecipada de somas especificadas a nenhum país, em particular. Antes, deverá o presidente ter poderes para fazer a distribuição, de acordo com as circunstancias.

WASHINGTON, 25 (U. P.) — Pouco depois que o presidente Truman enviou sua mensagem, hoje, ao Congresso, dois dos mais influentes senadores republicanos Arthur Vandenberg e Robert Taft, anunciaram sua oposição ao plano destinado a rearmar os paises da Europa ocidental.

O senador Vandenberg afirmou ante o Senado que o programa de armamentos do presidente Truman terá que ser novamente redigido e reduzido de proporções. E o senador Taft afirmou que não concordava com o plano por ser uma nova especie do programa de emprestimo e arrendamento.

Calma,
SEU BONIFACIO!

O SR. PRECISA DE
Boldofil
O amigo figadal do seu figado
Estimulante da função hepáto-biliar, ativa a digestão das gorduras e excita o peristalismo intestinal.
Um produto do
LABORATÓRIO LICOR DE CACAU XAVIER S. A.

A pedido da Movelaria ALIADA, faço a seguinte declaração a respeito dos afamados guarda-roupas de duas portas em madeira de lei de Cr$ 450,00, que alguns elementos invejosos e inescrupulosos tentam sabotar a campanha dos preços baixos que a Movelaria Aliada vem levando, espalhando que a madeira confeccionada não tem garantia.

AO PUBLICO

Declaro que comprei um dos afamados guarda-roupas de duas portas em madeira de lei de Cr$ 450,00 na Movelaria Aliada da rua do Livramento 25, e a madeira aplicada, considero de ótima qualidade.

Recife, 25 de julho de 1949.

Antonio Sabino de Moura.

Firma reconhecida (Franca Marinho).

(6050).

Varias noticias de ultima hora

DESAFIO DE QUEUILLE AOS DIREITISTAS FRANCESES

PARIS, 25 (U. P.) — O "premier" Henri Queuille acusou o sr. Paul Reynaud e outros elementos da direita de estarem tentando dividir a derrubar o governo de coalisão.

Afirmou, entretanto, que este continua firme e desafiou os direitistas para um choque decisivo, se assim desejarem.

LUTA CONTRA O MATERIALISMO DO APÓS GUERRA

CIDADE DO VATICANO, 25 (U. P.) — Perante 40 mil mulheres pertencentes á Ação Catolica italiana, o Papa Pio XII pronunciou um discurso exortando-as para a luta contra o materialismo do após guerra na sua vida social, economica e familiar.

Afirmou que o materialismo da vida moderna foi agravado pelo enfraquecimento da instituição do casamento, em consequencia da guerra.

ALEXANDRIA, 25 (U. P.) — O "premier" Pacha Ibrasim Abdel Habi renunciou. O rei Farouk imediatamente ordenou ao ex-"premier" Pacha Hussin Sirry, que forme um governo de coalisão.

Afirma-se que o sr. Sirry convidará para o novo gabinete membros de todos os partidos politicos importantes, inclusive os da oposição pertencentes ao partido "Wafdita".

A nota da renuncia do sr. Habi apresentada ao rei não explicava as razes da atitude.

CONGRESSO DO PARTIDO PERONISTA

BUENOS AIRES, 25 (U. P.) — Inaugura-se hoje, ás 18 horas, o 1.º Congresso Nacional do Partido Peronista. Cerca de 6.000 delegados de todo o país, inclusive mais de 1.000 mulheres, assistirão a esse conclave, destinado a organizar definitivamente o movimento peronista. O unico orador da sessão inaugural no Luna Park será o proprio general Peron.

FAMOSO BANDIDO ITALIANO AMEAÇA A POLICIA

PALERMO (Sicilia), 25 (U. P.) — O famoso bandido ciliano Salvatore Giuliano anunciou que iniciará uma guerra de morte contra a policia italiana, si esta não puser em liberdade seus amigos e membros de sua familia, que estão presos há dias.

Hoje, cinco policiais travaram violento duelo a tiros de revolver e granadas de mão contra a quadrilha de Giuliano. A luta terminou com a fuga dos bandoleiros.

LUTA DE UMA PANTERA CONTRA UM GORILA

NOVA YORK, 25 (U. P.) — Informam de Spokane, no Estado de Washington, que uma pantera negra de 185 libras de peso lutou, durante duas horas, com um gorila de 312 libras. O sangrento espetaculo teve lugar numa das jaulas da exposição zoologica de Liberty Lake, sendo assistido por mais de 400 pessoas.

Apesar do seu maior peso, o gorila desde o primeiro momento, não teve a menor oportuni-

(Conclue na 5.ª pagina)

ILEGÍVEL

HOMENS, COISAS E LETRAS

O artista segundo Conrad

José Lins do REGO
(Para os "D. A.")

O mestre Conrad não foi somente o narrador extraordinario que deu um novo tom á lingua inglesa. Havia tambem no slavo transportado, alguma substancia de filósofo, de critico da vida, que soube dar, mesmo nos seus romances, uma conduta moral e estética aos homens.

Lá está, no prefacio do "Negro do Narciso", uma admiravel definição do artista.

Para Conrad, o artista fala a uma parte intima do nosso ser a qual não depende da sabedoria. Fala a tudo que é um dom da natureza, o que é eterno no homem. O artista fala á nossa faculdade de alegria e admiração, e se dirige ao sentimento do misterio que cerca a nossa vida. E' o nosso sentido de piedade, de beleza, de sofrimento. E' tudo o que nos liga á criação. Pela arte os nossos corações se abraçam. E é ai que se dá a solidariedade nos sonhos, no prazer, na tristeza, nas aspirações, nas ilusões. E' pela arte que os homens se sentem ligados na esperança, no espanto no medo. E é ainda pela arte que vivos e mortos, e os que hão de nascer formam o verdadeiro espirito de humanidade.

E para que exista esta arte criadora, a imaginação se faz de mais poderoso agente. A imaginação e não a invenção, é a mestra suprema da arte.

Politica Norte-Americana para a China

Seria modificada brevemente pelo Dep. de Estado – Relatorio

WASHINGTON, 25 (U. P.) — Fontes diplomaticas bem informadas são de opinião que o secretario de Estado Acheson decidirá sobre se os Estados Unidos modificarão sua politica de não auxiliar a China, depois de estudar um relatorio completo que deverá ficar pronto em breve.

Frisam que, no momento, não há planos definitivos sobre a modificação da politica seguida pelos Estados Unidos, mas que não é possivel prever-se a atitude do sr. Acheson, depois de estudar todos os fatores da situação.

Acrescentam ainda que sua decisão sem duvida pesará na opinião dos chefes do estado maior mixto, que atualmente revêem toda a politica deste país com relação ao Extremo Oriente.

O relatorio do Departamento de Estado está a cargo do sr. Walter Butter Worth, recentemente nomeado secretario de Estado auxiliar para assuntos do Extremo Oriente, Leighton Stuart, embaixador norte-americano na China, e outros altos funcionarios.

OBJETIVO IMEDIATO

CANTÃO, 25 (R.) — Circulos militares nacionalistas declararam hoje, nesta capital, que, segundo tudo indica, o objetivo imediato dos exercitos comunistas é a captura da importante cidade de Chuchow, situada sobre a ferrovia que corre ao sul de Charsha, capital da provincia de Hunan.

A 10 MILHAS

CANTÃO, 25 (R) — Segundo despachos telegraficos, as tropas comunistas já se encontram a apenas a 10 milhas de Chuchow, cuja queda é aguardada dentro de 48 horas.

CAPTURADA

CANTÃO, 25 (R) — A agencia noticiosa militar do governo nacionalista chinês, confirmou oficialmente, esta manhã, que as tropas comunistas, comandadas pelo general Liu Pocheng, capturaram a cidade de Lienhwa, importante entroncamento ferroviario a 120 milhas a leste de Hengyang.

APROXIMA-SE DE CHANGSHA

CANTÃO, 25 (R) — Uma mensagem telefonica recebida hoje, pela manhã de Changsha, capital da provincia de Hunan, informa que os exercitos comunistas já se encontram a pouca distancia daquela cidade, da qual se aproximam pela frente oriental.

PEQUENOS SEGREDOS DO MUNDO

OS MICROBIOS PODEM SALVAR O HOMEM DA FOME — **Somente os microbios podem salvar o mundo da morte pela fome na opinião abalisada do dr. A. C. Thaysen, chefe do laboratorio britanico de micro-biologia de Trinidad.**

O dr. Thaysen, que é dinamarquês de nascimento, mas, atualmente, cidadão britanico, está atualmente de ferias na Dinamarca. Declarou em entrevista ao "Berligske Afternavis".

"Falamos sobre o cultivo de novas areas para produzir alimentos para a população do mundo, que aumenta cada vez mais. Mas isto será demasiado dispendioso e demorado. Nos tropicos, por exemplo, a população está aumentando de cinco por cento nualmente. A sub-nutrição é frequentemente geral.

Em minha opinião, a unica solução é utilizar microbios. A Microbiologia é de imensa importancia para o mundo inteiro.

"Os microbios, alterando a composição de varias substancias, criam um equilibro na vida dentro do solo, decidindo, assim, quais as especies de colheitas que poderá haver. (R.)

• • •

MIGRAÇÃO DE ELEFANTES — Milhares de elefantes, que viviam em grupos isolados, espalhados pelas centenas de quilometros de floresta no nordeste de Kenya puseram-se subitamente em marcha, num unico grupo compacto, em direção ao oceano Indico, segundo se anuncia de Nairobi.

Segundo relatorios chegados das administrações locais, pelo menos cinco mil animais participam da migração.

O fenomeno é de tal envergadura que parece dificilmente explicavel. O bando de elefantes avança lentamente, cerca de vinte quilometros por dia, no maximo, pois que eles param, durante longas horas, para comer e destruir toda a vegetação sob sua passagem.

Os guarda-caças, cuja missão era até agora proteger os animais selvagens e proibir á caça além dos estreitos limites permitidos (um somente, velho e macho, por ano para cada caçador) receberam autorização de abater tantos animais quantos for necessario para tentar desviar a horda das grandes regiões de cultura.

O fenomeno evoca as paginas memoraveis do "Jungle Book", de Kipling sobre a loucura coletiva dos animais selvagens, pois a reunião em massa dos elefantes modificou consideravelmente o seu carater. As feras estão agitadas, agressiva, atacam á menor provocação e lutam entre si, frequentemente.

A prolongada estiagem pode ter provado essa imensa migração, mas opinam os estudiosos que se trata, antes, de uma dessas manifestações da vida animal ainda inexplicaveis, como os suicidios coletivos das baleias, ou os deslocamentos em massa de certas especies de roedores ou insetos, habitualmente sedentarios. (A. F. P.)

UM TUFÃO ASSOLA OKINAVA

TOQUIO, 25 (R) — Um tufão assolou a ilha de Okinava, durante 8 horas consecutivamente, no decorrer de todo o dia de ontem, causando **danos consideraveis** ás instalações das forças aereas norteamericanas e ocasionando a morte de uma criança. Essa noticia foi dada esta manhã pelo supremo Q.G. das forças aliadas no Pacifico. "A ilha de Okinava está situada ao sul do arquipelago japonês.

TREMORES DE TERRA NA ILHA DE CHIOS

ATENAS, 25 (R) — Duas pessôas pereceram e 28 outras ficaram feridas, algumas das quais gravemente, em consequencia dos tremores de terra que abalaram a ilha de Chios, no Egeu, durante a noite de sábado ultimo — anunciou, hoje o ministro da Ordem Publica da Grecia. As primeiras informações diziam que 20 pessôas haviam ficado feridas e 40 por cento das casas da ilha de Chios arrasadas ou destruidas completamente pelos abalos.

A ilha de Chios, ao que se acredita, foi o epicentro de 2 violentos abalos cismicos em consequencia dos quais 8 pessôas perderam a vida e inumeras outras ficaram feridas, no Distrito de Ismir, proximo a Smyrna, na Turquia, durante a noite de sábado ultimo.

IMPASSE

KELLY — Pára, uma conversa. Há o Nereu das nossas conversações.
KELLY — Pedra, uma conversa. Há o Nereu
(Charge de Augusto Rodrigues — Distribuida pela Agencia Meridional).

Noticias de Pernambuco e do nordeste

EXONERADOS DA DELEGACIA FISCAL EM PERNAMBUCO

RIO, 25 (Meridional) — O presidente da República assinou decretos na pasta da Fazenda, exonerando Eglantine Bezerra Cavalcanti e Hilda Gusmão da Fonte, auxiliares de escritório da Delegacia Fiscal em Pernambuco.

NO TRIBUNAL FEDERAL DE RECURSOS

RIO, 25 (Meridional) — Foi incluido, na pauta do Tribunal Federal de Recursos, para a sessão a realizar-se segunda-feira, dia 25, o julgamento do recurso de mandado de segurança procedente de Pernambuco, sendo recorrente a Fazenda Nacional (Inspetoria da Alfândega de Recife), e recorridos Anderson, Clayton & Cia. Ltda.

NO TRIBUNAL DE CONTAS

RIO, 25 (Meridional) — O Tribunal de Contas, em sua última sessão, registrou a distribuição do crédito de Cr$ ... 1.918,30 ao Departamento Federal de Compras, em proveito da Delegacia Fiscal de Pernambuco.

DECRETO DE APOSENTADORIA

RIO, 25 (Meridional) — O presidente da República assinou decreto, na pasta da Viação, aposentando Jacinto Alves da Silva, servente da Diretoria Regional dos Correios e Telegrafos de Alagoas.

AUTORIZOU O AUXILIO ORÇAMENTARIO

RIO, 25 (Meridional) — O ministro da Justiça exarou despecho autorizando o pagamento do auxilio orcamentário em favor do Instituto Infantil Sagrada Familia, de Natal, no Rio Grande do Norte.

NORTISTAS QUE SE CASAM NO RIO

RIO, 25 (Meridional) — O **Diário da Justiça** do dia 23 publicou edital do Registro Civil do Distrito Federal, fazendo público que pretendem casar-se Agricio Bezerra da Silva, natural de Pernambuco, com a srta. Maria Ana Raiders, nascida em Minas Gerais.

RIO, 25 (Meridional) — O **Diário da Justiça** publicou edital do Registro Civil do Distrito Federal, fazendo público que pretendem casar-se Hely Sales de Morais, natural de Pernambuco, com a srta. Isolina Machado de Freitas, da capital Federal; e Plinio de Oliveira Carvalho, natural de Pernambuco, com a srta. Pola Negri, natural de São Paulo.

CONCURSOS DO D. A. S. P.

RIO, 25 (Meridional) — O diretor da Divisão de Seleção e Aperfeiçoamento do D.A.S.P. assinou portarias designando para executarem os concursos para contador e para escrivão de Coletoria em Alagoas, o arquivista Adenar Salgado; na Paraiba, o assistente de administração Geraldo José Campos; e Dagomir Azevedo, assistente de administração, no Rio Grande do Norte.

MANIFESTOU-SE PELA DENEGAÇÃO

RIO, 25 (Meridional) — O ministro da Justiça, manifestando-se pela denegação, encaminhou a consideração do presidente da República o pedido de indulto de Manuel Soares de Souza, presidiário em Pernambuco.

CONDENADO A PRISÃO

RIO, 25 (Meridional) — O Superior Tribunal Militar, unanimemente, negou provimento á apelação de José Amaro de Sena, marinheiro de 2.ª classe, condenado a 8 meses de prisão, sendo apelado o Conselho Permanente de Justiça da Armada da 7.ª R.M..

PODEM AFASTAR-SE DAS SEDES

RIO, 25 (Meridional) — O ministro da Guerra exarou despacho concedendo permissão aos capelões militares para se afastarem de suas sedes entre 24 e 31 de agosto próximo, a fim de que os mesmos possam comparecer a 4.ª Semana de Retiro e Estudos do Capelão Militar a realizar-se na Cidade do Salvador.

CONDENADO A PENA DE RECLUSÃO

RIO, 25 (Meridional) — O **Diário da Justiça** do dia 23 publicou editais do Juizo de Direito da Nona Vara Criminal fazendo publico que Pedro Lúcio Leitão, natural de Pernambuco, foi condenado a três anos de reclusão e multa de Cr$ ... 2.000,00; e do Juizo de Direito da Décima Vara Criminal, intimando Eunice Brandão da Silva, natural de Pernambuco, a comparecer naquele Juizo no dia 18 de agosto, ás 13 horas, a fim de responder ao processo contra ela instaurado como acusada de ser incursa no artigo 155 do Código Penal.

A SAFRA ALGODOEIRA PARAIBANA

RIO, 25 (Meridional) — Informação procedentes da Agencia do Serviço de Economia Rural do Ministerio da Agricultura, sediada na Paraíba, adiantam que a presente safra algodoeira do aludido Estado está estimada 28 milhões de quilos pluma, cuja colheita começará em agosto próximo.

Acrescenta a informação que a safra de cereais foi, em vários municipios do Estado, prejudicada pela irregularidade das chuvas e que, por outro lado, a pecuária paraibana continua em boas condições.

"Santa Casa de Misericordia do Recife"

Realizou-se no ultimo domingo, 24 do corrente, ás 10 horas no consistório da Irmandade da Santa Casa, a Assembléia Geral Extraordinaria, convocada a requerimento de 20 Irmãos, para discutir o convenio acertado com o Governo do Estado, a vigorar de 1º de julho corrente em diante, nos termos da Mensagem enviada pelo Exmo. Sr. Dr. Governador do Estado á Assembléia Legislativa.

Presentes 122 Irmãos da Santa Casa, depois de acalorados debates, foi aprovada por esmagadora maioria a seguinte indicação:

"Os Irmãos da Santa Casa de Misericórdia do Recife, abaixo assinados, reunidos em Assembléia Geral, reconhecem ser de exclusiva atribuição da Junta Administrativa **"deliberar sobre a venda de qualsquer bens que pertençam ao patrimonio da Santa Casa, para ser o seu produto convertido em apólices da divida publica"**, de acordo com o § 8º do art. 66 do Compromisso, bem como **"deliberar sobre tudo quanto possa ser adotado para melhor administração da Santa Casa, maior desenvolvimento e mais severa arrecadação dos rendimentos do patrimonio"**, nos precisos termos do § 8º do art. 67 do mesmo Compromisso.

Apezar disso, havendo sido convocados para discutir um convenio a ser firmado com o Governo do Estado, vêm, pela presente, dar sua plena concordancia aos entendimentos havidos entre a Junta Administrativa e o Governo de Pernambuco no sentido de serem alienados os Hospitais da Tamarineira e Oswaldo Cruz, mediante avaliação por técnicos indicados pelo Estado e pela Santa Casa, alienação essa precedida de licença da autoridade Eclesiastica, conforme as leis canonicas (§ 8º do art. 66 do Compromisso).

Igualmente concordam com a organização de uma Comissão especial composta de cinco membros, sendo dois pertencentes á Junta Administrativa, dois escolhidos pelo Governo do Estado, de uma lista de seis médicos indicados pela Santa Casa, e um do livre indicação do Governo, como delegado da Assistencia Hospitalar, com as atribuições estabelecidas na mensagem enviada pelo Exmo. Sr. Dr. Governador do Estado á Assembléia Legislativa (§ 8º do art. 67 do Compromisso).

A atuação dessa Comissão especial somente poderá ser proveitosa aos interesses da Santa Casa e nos sagrados direitos dos infelizes desvalidos que á Junta cabe defender e zelar, pois não fére os dispositivos do nosso Compromisso, uma vez que fica a Junta Administrativa respeitada na sua autonomia com a faculdade que tem de regeitar a orientação da Comissão naquilo que julgar contrario os seus direitos, caso em que poderá o Estado suspender a subvenção adicional a ser dada começar de julho corrente, tudo nos termos do convenio acertado com o Exmo. Sr. Dr. Governador do Estado e já aprovado pela Junta Administrativa, por decisão unanime dos mordomos presentes á sessão de 28 de junho deste ano, em numero de quatorze, ou sejam dois terços dos membros da Junta.

Cumpre-nos, assim, louvar a atuação da atual Junta Administrativa, a frente o seu dedicado Provedor Dr. Jorge V. Corrêr de Araújo, pelo esforço desenvolvido em pról dos interesses da Santa Casa e dos indigentes que ela abriga, bem como expressar o nosso reconhecimento ao Exmo. Sr. Dr. Alexandre José Barbosa Lima Sobrinho, D.D. Governador do Estado, pela sua compreenção e espírito de justiça demonstrados na Mensagem que dirigiu á Assembléia Legislativa a respeito do angustioso problema que há tanto tempo aflige esta pia instituição. Recife, 24 de julho de 1949."

Fizeram declarações de votos contrarios ao convenio os drs. Arsenio Tavares, Olympio Costa Junior, Renato Silveira, Ayrton Costa Carvalho e o sr. Gentil Caldas Gomes. (6039)

Ha um seculo

O QUE O "DIARIO DE PERNAMBUCO" PUBLICAVA NO DIA 26 DE JULHO DE 1849

AVISOS DIVERSOS

Desappareceu, no dia 13 do corrente, vindo da Ponte-de-Uchôa para o hospital inglez, na Bôa-Vista, o preto escravo, de nome Patricio, crioulo, alto e bem parecido; representa ter 30 annos de idade pouco mais ou menos: julga-se ter fugido pára o sertão donde he natural; foi vestido com camiza e calça brancas, e levou uma trouxinha de roupa; quem tiver noticia delle e poder apprehende-lo, leve-o a rua da Cadeia do Recife ao corretor Oliveira que recompensará generosamente.

VENDAS

Farinha de trigo

J. J. Tasso Junior vende farinha americana de Philadelphia, chegada ultimamente, de boa qualidade, e por preço commodo.

Cadeiras de palhinha e de balanço,

armarios para roupa; lavatorios; sophás; mesas e mais mobilias, bem como um rico sortimento de vasos de crystal brancos e de côres para adornos de sala; garrafas e copos de crystal de côres: em casa de Kalkumam Irmãos, na rua da Cruz, n. 10.

A elles antes que se acabem

São chegados, pelo ultimo vapor que veio do norte, os superiores queijos de qualha: na rua do Queimado n. 25, loja de miudezas.

Psicoteste

Você é ranzinza ?

Ser ranzinza é um defeito bastante generalizado e mais comum entre os que sofrem dos nervos ou do figado. E' improdutivo e nada se corrige com ranzinzismo. Se você contradiz aos outros, com obstinação e máu humor, é porque está sendo ranzinza.

O melhor meio de obter cooperação e compreensão, é dourar a pilula amarga que tem de administrar, e usar diplomaticamente, camuflando as sugestões, com alguns elogios, e nunca perdendo a paciencia e o bom humor.

(Conte 2 pontos para "sim"; 1 para "ás vezes" e 0 para "não". Compare, depois, a soma).

1 — Você está, sempre usando de razões, que são, quase sempre, censuras, ou meio sermões?

2 — Observe quando se dirige aos membros de sua familia. Há sempre um tom lamentoso e uma queixa, na sua voz?

3 — Você é dêsses tipos que estão, sempre, repetindo "eu não lhe disse"? quando alguém comete um êrro, para mostrar que você é quem sempre tem razão?

4 — Suas horas de refeições, são, geralmente, desagradáveis, porque você aproveita de estarem todos presentes, para ralhar, corrigir ou censurar alguém que tenha cometido alguma falta?

5 — Queixa-se, por não ser compreendido e apreciado?

6 — Questiona, sempre, por causa de dinheiro, com as pessoas com quem tem negócios?

7 — Tem um modo todo especial, para dizer aos outros que desaprova o que estão fazendo?

8 — Critica, sempre, os amigos, está sempre a contradizê-los e dando-lhes conselhos, sôbre o modo de proceder?

9 — Você pode pensar que é boa tática, mas lembra, constantemente, á sua familia, que conhece certas pessoas muito mais conscienciosas, estudiosas e corretas do que outras pessoas, tambem de suas relações, simplesmente para estabelecer contrastes?

10 — Quando alguém trabalha para você, está sempre fiscalizando e examinando, para estar certo de que o trabalho está sendo feito, e corretamente executado?

Você é o campeão dos ranzinzas, e um perfeito neurastênico, se seus pontos chegam a 15 ou ser desagradável, se o total dos mais. E', ainda, especialista em ser desagradavel, se o total das pontos for de 8 a 14. 3 a 7 indica que tem, ainda, correções a fazer. Menos de 3, mostra que é bom psicólogico, no tratamento dispensado aos outros.

IOFOSCAL

O fortificante indicado para as crianças em idade escolar

PARA O FIGADO
E
PRISÃO DE VENTRE
PILULAS DO ABBADE MOSS

As vertigens, rôsto quente, falta de ar, vômitos, tonteiras e dores de cabeça, a maior parte das vezes são devidas ao máu funcionamento do aparelho digestivo consequente Prisão de Ventre. As Pilulas do Abbade Moss são indicadas nos tratamento da Prisão de Ventre e suas manifestações e nas Angiocolites. — Licenciadas pela Saúde Pública, as Pilulas do Abbade Moss são usadas por milhares de pessoas. Faça o seu tratamento com o uso das Pilulas do Abbade Moss.

A livre iniciativa como lema na conquista da riqueza econômica

Conceitos expendidos por industrial paraibano

"Nessa atmosfera vem como um raio de bom senso, em meio ao marasmo reinante, a voz ilustre de um principe da Igreja Catolica, alertando as elites sobre os perigos desses slogans faceis, dessas chapas de propaganda barata levantadas só com fins eleitorais imediatistas.

Nada mais oportuno que a voz do bom senso do arcebispo de Porto Alegre, dosada ainda pela experiencia universal. Ouçamo-la pois, em seu desenvolvimento logico e cristalino. Assim, á pergunta: "ajusta-se a tese da socialização das fontes de riqueza com o pensamento cristão e tradicionalmente conservador de nosso povo? Respondeu com firmeza: não existe, na verdade, incompatibilidade absoluta entre a sociologia cristã e a socialização de determinados serviços ou empresas, ligados de maneira vital aos superiores interesses da coletividade. Pio XI, no "quadragesimo ano", e Pio XII, em importante alocução de maio passado, ensinam expressamente que certas categorias de propriedades devem reservar-se ao Estado. E prossegue ele: "tais seriam, por exemplo, o abastecimento de água e luz, o fornecimento de energia, os transportes ferroviarios e maritimos etc. Mas é inaceitavel a socialização sem reservas dos meios de produção e das instituições de crédito. A coletivização das fontes produtoras de riqueza figura entre os dogmas fundamentais de Marx e do comunismo. Essa medida restringe injustamente a liberdade dos cidadãos a ponto de reduzi-los compulsoriamente á condição de serventuarios do Estado, que se torna o patrão unico e soberano, sem apelação possivel em casos de prepotencia e abusos".

E em sintese do seu pensamento, diz o eminente prelado que "a expansão economica, dentro dos limites da justiça cumulativa e social, é um direito intangivel da pessoa humana, independente dos favores do Estado e esse direito seria essencialmente ferido pela socialização irrestrita". E mais adiante, ele lembra que "a função primordial do Estado é suprir as deficiencias dos individuos e dos grupos, coibir abusos, harmonizar interesses e incentivar, mas não substituir ou absorver as iniciativas de empresas ou de particulares. Mais, "a socialização repentina ou progressiva, patrocinada por não poucos utopistas, como sendo a formula mágica de salvação social, representaria um passo fatal e decisivo rumo ao estabelecimento de um regime totalitario e á divinização do Estado. Os defensores dessa doutrina, acrescenta ele, não podem inspirar confiança ao eleitorado catolico".

NECESSIDADE DE APLAUSOS

"Em consequencia disso, nós industriais, meus senhores, só podemos ser sensiveis a esse apêlo á razão e ao bom senso. Nosso lema deve ser "criar riqueza" e não "socializar a miseria". E isto por que, somos um país sem economia propria, vivendo ainda da boa vontade dos importadores de nossos poucos produtos agricolas, com um povo doente e de elevado indice de analfabetismo, país grande, muito grande mesmo porém pobre, cujas terras são lavradas na mór parte á mão pelos nossos caboclos, e cujos capitais são incipientes e não resolvem nossas necessidades, com juros á razão media hoje de 12% — coisas que parece incrivel aos povos mais civilizados e adiantados. Nosso lema deve ser incentivar a iniciativa particular, estimular o esforço de cada cidadão, favorecer a econômia privada, ficando reservada ao Estado a coordenação desses esforços dentro do plano politico nacional com a criação daquelas obras que lhe são, pela Constituição, inerentes ou que estão fóra do alcance dos particulares, como: obras publicas de ensino, irrigação, de transportes, dos portos, da imigração, dos combustiveis, etc., etc.

Pelo exposto, eu venho pedir e propôr á Casa um voto de irrestrito apoio e congratulações pela palpitante e oportuna entrevista do eminente arcebispo de Porto Alegre, dom Vicente Scherer, devendo a diretoria da Federação das Industrias do Estado de São Paulo, transmitir áquele eminente prelado um telegrama nesse sentido."

96.600.000 dolares, a divida comercial brasileira nos Estados Unidos

RIO, 25 (Meridional) — As dividas comerciais atrazadas dos paises latino-americanos, em dolares, atingiram o total de 155 milhões. Quanto ao Brasil houve um aumento de 10 milhões de dolares. A divida colombiana cresceu de 1 milhão. Acentua o relatório do Banco de Reserva Federal, de Nova York, ter havido redução de prazo de pagamento, quanto ao Chile, Columbia, Costa Rica e Paraguai.

Ainda com relação ao Brasil, decorridos noventa dias, aumentou o numero de pagamentos, diminuindo o de pagamento imediato, sendo que a divida comercial brasileira está distribuida por doze bancos de Nova York, e possivelmente importa em 96.600.000 dolares.

Atribui o citado relatorio essa situação, ao fato de não terem produzido efeito, por enquanto, as medidas adotadas pelo governo brasileiro.

AVISO AOS COMERCIÁRIOS

O Serviço Social do Comércio (SESC), ampliando a assistência odontológica que vem proporcionando, gratuitamente, aos comerciários, acaba de inaugurar mais um consultório dentário localizado á Praça da Encruzilhada, sem numero, bem junto ao Mercado, o qual está funcionando, no seguinte horário:

2as. e 4as. de 18,30 horas ás 21,30 horas
3as. 7,30 horas ás 10,30 horas
6as. de 7,30 horas ás 10,30 horas
e de 18,30 horas ás 21,30 horas

Os interessados deverão matricular-se na séde do SESC á Avenida Barbosa Lima n. 149 - 4.º Andar, no horário de 7 ás 13 horas, com exceção dos sábados.

(6037)

O MISTERIO DE NORMA CHANDLER

RESUMO DA PARTE JA' PUBLICADA

Frederico — um indio civilizado — resolve fazer, com a formosa granfina Norma Chandler, uma experiencia inédita: raptá-la para um lugar deserto, onde só os dois existam. Ele o unico homem, ela, a unica mulher. Em suma: é o plano de uma espécie de paraizo em que eles seriam os modernos Adão e Eva

CAPITULO LXII

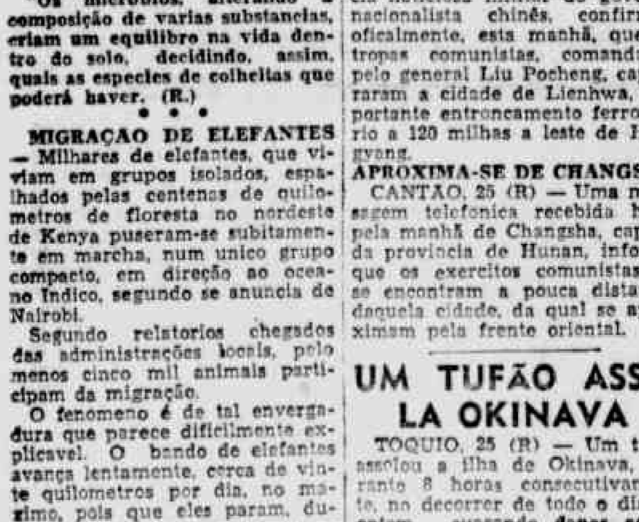

Mas eu, rápida, me afastei. Tam entrando Alcides e Genival, sempre juntos, como dois amigos, dois irmãos. E, no entanto, todos os vinculos que, antes os uniam, haviam sofrido um rompimento. Dir-se-ia que eu chegara ali, expressamente para quebrar uma união que as circunstancias pareciam tornar definitiva. Enquanto eles preparavam, para mim, um prato de aluminio — eu não podia deixar de pensar, sem uma certa vergonha e um certo orgulho, que onde quer que apareça uma mulher bonita começam a surgir os ódios e os sofrimentos. Alcides estava segurando o meu prato e Genival ia com a concha tirando a minha comida e colocando no prato.

Nunca na minha vida, ou, antes, pela primeira vez, eu tinha a experiência da fome. E de uma fome salvagem, feroz, que arde no estômago como fogo e consome e devora a pessoa. Interessante é que os abalos, os choques emocionais, o mêdo, tornaram-se, por momentos, insensiveis á fome e á sêde. Mas á vista o odor da comida, a certeza de que, dentro de poucos minutos, iria comer — tudo constituia o estimulo incrivel, um motivo tremendo de excitação.

Alcides passou-me o prato, dizendo:

— Sabe quem fez isso, dona?

— Quem?

— Virgilio.

Espantei-me. Em circunstancias normais eu não teria podido engulir nada. Ficaria numa inibição. E pergunto: póde-se aceitar a comida feita por um morto? Enquanto nos alimentavamos, Alcides e Genival contavam que Virgilio era o cozinheiro da turma, sempre fôra cozinheiro. E tinha, nas funções, uma mão de mestre. Sabia fazer tudo quanto era prato. E mais do que isso: gostava do trabalho, fazia o trabalho com gosto. Alcides comentava, e não sem uma certa saudade:

— Cozinheiro de mão cheia, dona.

O outro, esquecido do fuzilamento do companheiro, apoiava:

— Se era!

E, por ultimo Alcides deu o argumento prático:

— Não é gostosa a comida? Não é?

Eu fui entusiastica:

— Otima.

Jamais fui tão sincera num elogio. Meu estado de fome atroz e devoradora era tal que eu teria enfrentado uma comida muito pior. Todo o meu esnobismo de paladar desaparecera. Comi como nunca, com uma voracidade que, ainda hoje, me envergonha e me diverte. Isso, eu. E os outros dois? Tambem não perdiam tempo.

Ao indio, foi dado um prato de sopa, sem carne. Sugeri:

— Carne não vale a pena, não convem.

E para me atender, e não por falta de disposição, ele se limitou á sopa. Depois, foi servida a água numa caneca que era de todo mundo. Primeiro eu. Não me satisfiz com uma só: quis outra. Os outros fizeram o mesmo. No fim de tudo, o ambiente era outro, outra a disposição: havia, ali, uma espécie de felicidade, de euforia.

Genival teve uma exclamação:

— Opa!

E, de repente, sem que ninguem lhe pedisse nada, Alcides começou a contar a vida do grupo. Eu ouvia, com uma certa fascinação; sentia, apesar de tudo, naquelas vidas algo de cruel e de heroico, ao mesmo tempo:

— O caso foi o seguinte — começou. — Eu já tinha três mortes; e completei a quarta.

Genival lembrou:

— E aquele nortista?

— Aquele, não — esclareceu Alcides — aquele levou uma facada só, mas não morreu.

Admirei-me:

— Só uma facada?

Alcides riu, quase com doçura:

— Não se assombre, moça. A senhora é porque é de boa familia; mas no nosso meio facada não espanta ninguem.

Virou-se para Genival:

— Minto?

— Pura verdade — foi a confirmação.

E Alcides continuou:

— Pois quando fiz a quarta morte, a policia desandou a me caçar como se eu fosse cão danado. Acontece que tambem Genival e Virgilio estavam na mesma situação.

— Pior — retificou Genival — muito pior.

Alcides admitiu:

— Era, sim, pior. Genival liquidara o sétimo e Virgilio o sexto. De maneira, que a gente tinha que desaparecer por uns tempos.

— Ou por toda a vida!

— Um dia, chamei os dois e disse: — "Homem, que tal se a gente se internasse por ai e não voltasse nunca?" Concordaram, isto é, tinham que concordar, porque o caso ia de mal a pior. E a gente acabava chumbado. Além disso, nós três gostavamos de andar, gostavamos de mato. Sabe que é isso? Num instante, arrumamos tudo; e largamos por esse mundão. Acampamos, aqui, lugar onde ninguem chega, que esperança! Nosso plano era deixar passar tempo...

Eu pensava no destino. Eles tinham escolhido o fim do mundo para ficar. E, no entanto, um belo dia, eu, o indio e Jorge, aparecíamos lá, de uma maneira que parecia mágica. Quem diria que eu, granfina multimilionária, poderia estar quase que em confraternização com dois bandidos?

Agora Alcides olhava para mim:

— Vou lhe dizer uma coisa, dona. Quando eu vi você, pensei que estava sonhando, ou, então, que tinha ficado maluco. Porque, não é por estar na sua presença. Mas mulher como você, duvido e faço pouco que possa existir igual. Nem no estrangeiro tem — foi o que afirmou, convicto.

Genival aderiu a esse ponto de vista:

— Tambem duvido.

Eu os ouvia e — não posso negar — sentia-me comovida. E fiquei muito mais quando o indio interveio:

— Em tempo nenhum, em lugar nenhum houve uma mulher como você.

Ao ouvi-lo falar assim tive um estremecimento em todo o ser. Foi um abalo profundo, uma emoção como eu não devia experimentar nunca. Foi então que Alcides advertiu:

— Vou lhe avisar uma coisa, companheiro. Aqui, só quem póde admirar essa moça, somos nós. Você não. Entendido?

— Entendido — afirmou.

Olhei para o homem que amara. Vi nos seus labios um meio sorriso enigmatico, que nem Alcides, nem Genival poderiam compreender. Conjeturei: "Pensa na "nossa morte". Eu já disse para mim mesma, "nossa morte" como se fosse "nossas nupcias". Genival saiu, levando o caldeirão. Alcides ficou. Na ausencia do companheiro deu-me a noticia:

— Eu e Genival fizemos o seguinte trato: estaremos sempre juntos de você; e você sempre junto de nós. Você não poderá conversar com nenhum de nós, separadamente. Só com os dois ao mesmo tempo.

(Continua)

DIZ O PRESIDENTE DO TRIBUNAL DE APELAÇÃO:

"As providencias tomadas até agora têm resultado inócuas"

Em longo oficio dirigido ao governador, o des. João Jungmann enumera, em doze itens, irregularidades ocorridas em Exú — O proprio juiz viu sua correspondencia censurada

A proposito dos acontecimentos de Exu', o presidente do Tribunal de Justiça, desembargador João Jungmann, enviou ao Governador do Estado o seguinte oficio:

"Recife, 25 de julho de 1949. Exmo. Sr. Governador do Estado. Em meu poder o oficio de V. Excia., n.º 355, do dia 21 do corrente.

E como nesse oficio V. Excia declare que espera e estima a minha colaboração no sentido de serem assegurados à Justiça da Comarca de Exu' todos meios necessarios para o regular exercicio das suas funções judiciais, ofereço, antes de tudo, a V. Excia., como colaboração o veemente pedido que faço de rigoroso exame, meditação e imediata averiguação dos fatos que passo a enumerar: 1.º) Retirada de um oficial superior da Força Publica do Estado contra a expectativa e vontade do juiz local que nele depositava inteira confiança. 2.º) Presença frequente de numerosos civis ostensivamente armados na cidade de Exu' às ordens e dirigidos por politicos que obedecem à orientação do partido dominante do Estado. 3.º) Intervenção direta e notoria de politicos situacionistas do Municipio nos serviços publicos principalmente no que diz respeito ao policiamento da cidade. 4.º) — Desatenção das autoridades policiais a pedidos de providencias, ordens e recomendações do juiz. 5.º) Redução progressiva do efetivo da guarnição policial local. 6.º) Transferencia de sargentos que mereciam confiança do juiz e que já haviam dado provas da irredutivel disposição em que estavam de não transigir com os perturbadores da ordem. 7.º) Uso por parte de politicos filiados ao partido do Governo da Estação, de rádio oficial do Estado ali instalada enquanto que as comunicações do juiz estavam sujeitas à censura. 8.º) Ausencia de providencias contra soldados que tiveram participação direta nos acontecimentos do mês de abril. 9.º) Numerosas prisões de membros de uma das familias envolvidas nas lutas daquele Municipio por motivo da evasão de determinado preso. 10.º) Realização de tais prisões por grupos de civis armados e comandados por elementos da policia militar. 11.º) Transporte dos presos acima mencionados num percurso igual à maior extensão comportável dentro de Pernambuco, ou seja dos limites do Ceará ao litoral do nosso Estado. 12.º) Exodo de proprietários e fazendeiros do Municipio de Exu' pelo justificado receio de violencias.

Acredito na elevação de propositos de V. Excia., mas tenho, data venia, os mais sérios e já publicos e reiterados motivos para admitir que a sua louvável orientação não tenha sido bem interpretada, nem as suas ordens devidamente cumpridas.

De outro modo não se compreenderia que os fatos aqui relacionados tivessem ocorrido, nem que alguem ousasse tomar naquele Municipio as atitudes e iniciativas que tão lamentável repercussão têm tido em toda parte.

Ou não teria havido, ou estaria, há muito, encerrado êsse caso de Exu' si as determinações de V. Excia. tivessem sido observadas. Não é, entretanto, somente de garantias individuais ao juiz que nos devemos preocupar. Mas sim, e sobretudo, com as condições do ambiente onde o juiz teria de atuar.

As providencias tomadas até agora têm resultado inócuas. E de um juiz não é lícito exigir vocação para um martir, nem bravura pessoal de militar. O clima da Justiça é de serenidade, de respeito e de segurança, indistintamente, para todos. O proprio processo redundaria na farsa mais autentica se quantos forem chamados a depor soubessem, antecipadamente, do perigo a que se expõem ante a ostentação de prestigio de alguns dos acusados.

Nem se diga que estas considerações são tardias. Num local onde circulam livremente quaisquer comunicações oficiais e onde os meios de que poderia se servir a Justiça sofram censura indébita, justifica-se a prudencia do juiz não só quanto à sua própria segurança como pelo malogro das providencias reclamadas, em muitos casos.

Depois, a gravidade e delicadeza da situação e as responsabilidades do meu cargo me aconselhavam prudencia e moderação. Muito bei de sentir, Sr. Governador, si V. Excia. der às minhas palavras interpretação diferente daquela que eu dei ao seu pedido de colaboração. Confiei e confio na sinceridade da sua intenção e tenho no mais alto apreço a sua confiança quanto à minha intervenção.

E por isso mesmo, para corresponder a essa confiança, é que não posso deixar de falar com a sinceridade e franqueza que o caso está a exigir.

A colaboração que posso e devo oferecer a V. Excia. se resume no seguinte: Insistir, como insisto, para que V. Excia apure os fatos aqui denunciados para que não mais se reproduzam punindo os seus responsaveis e anulando os seus efeitos. E mais: Afastamento de toda e qalquer autoridade policial faciosa ou suspeita, ou de indicação de qualquer das partes. Nomeação de um delegado de Policia de comprovada energia e serenidade. Apoio a todos os atos e providencias legais do juiz. Ciencia inequivoca aos politicos da absoluta neutralidade do Governo, para que nenhum, menos avisado, venha a estorvar a ação das autoridades. Desarmamento de quem quer que na cidade ou no Municipio se exiba armado sem licença especial da autoridade competente. Permanencia de força suficiente para manutenção da ordem, em geral, e regularidade, em particular, dos serviços da Justiça. Creio que estas sugestões, que representam o minimo de exigencias apresentáveis no momento, pelo seu caráter impessoal e genérico serão bastantes para restituir ao Municipio de Exu' a paz de que todos ali precisam para o exercicio de suas atividades honestas e à Justiça o respeito sem o qual não poderia desempenhar as suas funções normais e especificas.

Apresento a V. Excia. os meus protestos da mais elevada consideração. (a) **João Jungmann** — Presidente".

IV CONGRESSO ODONTOLOGICO BRASILEIRO — O IV Congresso Odontologico Brasileiro, encerrado no domingo, reuniu no Recife centenas de dentistas de todo o país, e alguns de países vizinhos, que vieram apreciar os trabalhos, como convidados. Foi um dos maiores certamen cientificos já realizados nesta cidade.

Somente do Rio Grande do Norte vieram trinta e cinco pessoas numa delegação de que fizeram parte os srs. José Cavalcanti Melo, Humberto Gonçalves, Jessé Dantas Cavalcanti e Geraldo Bezerra de Melo.

Ontem, à tarde, esses congressistas visitaram a redação do DIARIO e tiveram oportunidade de fazer referencias aos resultados do certame, que classificaram de excelentes.

"O exito do IV Congresso Odontologico Brasileiro — disseram — superou as mais otimistas expectativas, não só na parte de congraçamento de uma classe tão numerosa, como e sobretudo no setor cientifico.

Como se sabe, foi cumprido um extenso programa de conferencias e demonstrações praticas, ao lado dos itens diversionais, como o baile do Clube Internacional, etc.

As demonstrações cirurgicas e proteticas foram as mais interessantes da parte cientifica. Interessantes e proveitosas. As intervenções cirurgicas realizadas pelos professores Grizzini, de São Paulo, e Bizzozeró, da Argentina, causaram a melhor das impressões pela técnica empregada. Muita coisa de util resultou do congresso para a nossa classe. O cliché fixa um aspecto do momento em que os representantes do Rio Grande do Norte palestravam com o redator.

Dr. Sylvio Paes Barreto
Oculista
Edif. Seguradora - 8.º andar

RESPOSTA DO SR. BARBOSA LIMA SOBRINHO:

O governo não hesitará em tomar as providencias julgadas necessarias pelo presidente do Tribunal de Justiça

Nomeará novo delegado de policia, ordenará o apoio a todos os atos e providencias legais do juiz e promoverá o desarmamento de quem quer que se exiba armado

Em resposta, o governador do Estado dirigiu ao desembargador João Jungman o seguinte telegrama:

"Exmo. sr. presidente do Tribunal de Justiça. Nesta — Tenho em meu poder o oficio de v. excia. de nº 176, de hoje, em que v. excia., atendendo a apelo expresso do Governo do Estado, oferece, como colaboração, "o veemente pedido que faço de rigoroso exame, meditação e imediata averiguação dos fatos" que passa a enumerar. Não tem duvida o Governo de mandar proceder a essa averiguação, mas dados os altos termos do oficio de v. excia., e para corresponder ao sentido e significação dessa colaboração, pede venia para fazer algumas apreciações, que possam elucidar a materia em debate, para maior segurança e eficacia das providencias. Inicialmente, devo recordar a v. excia. que, em dias do mês de maio, tive oportunidade de declarar a v. excia. que, para maior acerto das medidas a serem tomadas, no proposito de garantir a ação da justiça, achava que deviam ser indicadas pelo proprio juiz, através de oficios da Presidencia do Tribunal de Justiça. Com essa atitude desejava estar informado com segurança, quanto às ocorrencias da comarca, à vista dos depoimentos contraditórios, que apenas revelam as paixões de seus autores, ou os interesses dos respectivos partidos. Não deve v. excia. menosprezar a dificuldade de uma autoridade, que precisa conhecer fatos ocorridos a distancias tão grandes e que chegam ao conhecimento publico através de informações tendenciosas. Pergunto a v. excia. como podia o executivo saber que havia "desatenção das autoridades policiais a pedido de providencias, ordens e recomendações do juiz", se este nada reclamou, nem a v. excia., nem ao governador do Estado?

A transferencia de sargentos, a que se refere o oficio de v. excia., deve ter sido consequencia do regresso desses sub-oficiais aos postos que vinham exercendo em outros municipios. No momento do crime de Exu', acorreram todos eles a essa cidade; era natural, porém, que fossem regressando aos respectivos postos, nos municipios em que serviam, a menos que o proprio juiz de Exu' houvesse manifestado o seu desejo de permanencia desses sargentos naquela cidade, o que não aconteceu.

A retirada de um oficial superior da "Força Publica do Estado "contra a expectativa e vontade do juiz local, que nele depositava inteira confiança", como diz o oficio de v. excia., apenas ocorreu pela circunstancia de não ter ficado suficientemente explicita essa "expectativa e vontade do juiz local", na conferencia que ele teve com o governador do Estado, na presença do sr. secretario do Interior e Justiça.

A "redução progressiva do efetivo da guarnição policial local" se processou a pedido do delegado, que considerava suficiente a força que ali permaneceu, tendo em vista a situação do municipio. Não seria de esperar que o juiz, considerando que essas providencias de rotina podiam ter sido tomadas sem o conhecimento do governo, se dirigisse ao governador, por intermedio da Presidencia do Tribunal de Justiça (como ficára combinado) para manifestar sua discordancia, ou fazer sentir o inconveniente que daí resultaria para a ação da justiça? De reste, a guarnição comum, nos municipios do interior, é de 8 a 12 soldados; havia em Exu, 23 homens (1 oficial, 4 cabos e 18 praças), munidos de armas automaticas, que aumentavam consideravelmente sua eficiencia. Tivera a policia a orientação, dada pelo Comando da Força Publica, de reduzir o efetivo melhorando o seu armamento.

Há tambem uma referencia à "ausencia de providencias contra soldados, que tiveram participação direta nos acontecimentos do mês de abril". Sabe v. excia. que o processo está em Exu' e não houve nenhuma comunicação, quanto à participação efetiva desse soldado, ou à natureza de sua intervenção nos acontecimentos de abril.

A estação de radio oficial do Estado, instalada em Exu', ficara à disposição de moradores do municipio, indistintamente. Dera o governo ordens terminantes para que fosse ela posta à disposição do juiz. Se houve censura às comunicações do juiz, não seria o caso para um protesto do Juiz, tanto mais quanto do tambem podia dispor do Telegrafo Nacional? De que modo teria o Governo conhecimento de tal censura, se não recebera nenhuma comunicação, ou protesto, e até mesmo sucedera que o juiz a havia utilizado varias vezes?

A presença de civis armados, na cidade de Exu', ocorreu na fase dos acontecimentos de abril, tendo sido tomadas providencias, com o aumento da guarnição de 6 praças para 40 e ultimamente 23, estas munidas de armas automaticas. Ignora o Governo intervenção direta de politicos situacionistas nos serviços publicos, principalmente no que diz respeito ao policiamento da cidade, pois que para evitar essa intervenção é que se instalou em Exu' uma estação de radio, afim de permitir comunicações constantes entre as autoridades policiais do municipio e a Secretaria da Segurança, bem como dos orgãos da Justiça. v. excia. mesmo teve oportunidade de verificar a utilidade desse serviço, que não seria necessario, se quizesse o governo permitir a intervenção de elementos locais, na orientação das autoridades publicas.

As "prisões", a que se refere v. excia. no item 9, sucederam na fase de diligencias, para apurar a responsabilidade dos que concorreram

(Conclue na 11.ª página)

Quase 150 propriedades ao abandono em Exú

Civis armados e policiais pernambucanos penetraram não somente em Crato mas também em outros municipios cearenses

De regresso dos municipios pernambucano e cearense de Exu' e Crato, onde foram integrando a comissão inter-partidaria que retornou ao Recife no domingo á noite, os srs. Mario Lira e Diomedes Gomes Lopes transmitiram ontem á reportagem as suas impressões do que observaram.

No Crato, precisamente, veio a ter o sr. Mario Lira conhecimento de que a Assembléia do Ceará aprovara, unanimemente, na sessão de sexta-feira ultima, uma moção de protesto contra a irregular penetração em territorio do vizinho Estado, de varios grupos de soldados, policiais e civis armados de Pernambuco. Precisamente o discurso mais incisivo pronunciado na Assembléia cearense fôra o do lider pessedista. Secundara-o o lider udenista.

— E' fato pacifico, portanto, que elementos de Pernambuco fizeram incursões ao municipio de Crato, á procura de membros da familia Alencar?

— Não resta a menor duvida. E não somente ao municipio de Crato, mas tambem a três outros municipios cearenses: os de Jardim, Araripe e Campos Sales. O proprio delegado de Crato chegou a receber instruções expressas do secretario de Segurança do Ceará, para não permitir novas investidas e para deter e desarmar os recalcitrantes.

Em Crato — acrescentou o sr. Mario Lira — já se encontra igualmente a viuva de Cincinato Sete. Pois Exu' é hoje uma região praticamente despovoada de Alencares. E não será exagero dizer que quase 150 propriedades, pertentes a estes ultimos, se encontram total ou parcialmente abandonadas.

Havia o sr. Mario Lira tomado muitas notas de viagem. Numa delas, por exemplo, estavam relacionados os nomes de refugiados de uma unica propriedade de Exu' e que atualmente se encontram em Crato: Odival Dantas de Viveiros, gerente de uma fabrica de caroá pertencente ao sr. Clovis Aires de Alencar; Francisco Teles; Elias Lourenço; Eurilio Sampaio; Anselmo Pedro; José Bahia; Aurelio Alves; José Firmino; José Bié; Adil Bié; Audalio Bié; Cicero Luiz; Josefa Lira; José Pequeno; Antonio Pequeno; João Bié; Raimundo Muniz; Estoece da França Alencar, Ana Maria, Maria Saturnina, etc.

Outra relação continha nomes de pessoas humildes, que tambem abandonaram o municipio, tomando, por vezes, destino ignorado. Outra lista, por fim, incluia nomes de elementos presos em Exu' e somente soltos com a condição de abandonarem o municipio: encontra-se neste caso o pai do conhecido sanfonista Luiz Gonzaga.

— A visita que fiz a Exu' — concluiu o sr. Mario Lira — fortaleceu-me a impressão de que o governo do Estado não se conduziu á altura dos acontecimentos.

O deputado Diomedes Lopes confirmou as declarações de seu colega de bancada, e adiantou que o telegrama da comissão interpartidaria á Assembléia, divulgado sabado ultimo, fôra ditado "por uma medida de prudencia. Redigido e transmitido logo que chegamos a Exu'; antes, portanto, de que tivessemos um conhecimento exato da situação".

Sobre a invasão do Crato por forças da policia de Pernambuco, que estiveram em plena cidade, "rua acima, rua abaixo", á cata de Zito e outros — concluiu — tive oportunidade de observar um sentimento de repulsa proximo á revolta, sentimento, aliás, perfeitamente compreensivel, pois se as situações fossem inversas, outra não deveria ser a nossa atitude.

FALA O ESCRITOR DIEGUES JUNIOR:

E' preciso restaurar o municipio na sua grandeza primitiva

Desfiguraram-lhe o carater, no Imperio, o excesso centralizador, contra o qual se erguera a voz profetica de Tavares Bastos e, na Republica, a ausencia de base economica e financeira a sustentar a autonomia politico

O escritor Diegues Junior (ao centro) por ocasião de sua visita ao DIARIO, palestra com o nosso diretor, jornalista Anibal Fernandes

A fim de participar, como representante do Instituto Brasileiro de Geografia e Estatistica do Congresso das Municipalidades de Pernambuco, encontra-se desde ontem no Recife o escritor Manoel Diegues Junior.

Antigo redator e por algum tempo secretario do DIARIO DE PERNAMBUCO, reside há cerca de dez anos no Rio, onde colabora com frequencia nos suplementos literarios. Ainda há pouco dias, foi lançada a sua "plaquette" Banguê nas Alagoas, em edição do Instituto do Açucar e do Alcool.

Diegues Junior é autor de varios outros trabalhos de pesquisa sobre o patriarcado rural no Brasil.

Ontem, na redação onde trabalhou durante alguns anos, escreveu êle, á maneira de entrevista:

— Vim ao Recife como representante do I. B. G. E. para colaborar nos trabalhos de secretaria do Congresso das Municipalidades; essa colaboração que o Instituto vem emprestando aos Congressos de Municipios me deu a alegre oportunidade de rever o Recife, e, nele, os velhos amigos e companheiros com muitos dos quais a ausencia tem sido quase apenas material. Pois em espirito ou por correspondencia da maioria deles não me tenho afastado; antes a êles continuo sempre ligado. De modo que só poderia receber com prazer essa incumbencia da direção do Instituto. Não sendo êsse que se vai realizar o primeiro Congresso de Municipios, no Brasil, em que o Instituto coopera — e em alguns deles tenho sido justamente o seu representante — êste, daqui, tem para mim uma significação toda especial: o de se realizar no Recife. O que quer dizer que me proporciona o ensejo de um contacto pessoal com antigos colegas e com o ambiente cultural, e dentro dêle o meu velho e querido DIARIO DE PERNAMBUCO, em que fiz minha formação.

A VOZ PROFETICA DE TAVARES BASTOS

Cooperando com êsses Congressos de Municipalidades, que, por iniciativa dos respectivos governos, se vêm realizando em vários Estados, dá o Instituto desempenho a um dos pontos essenciais de seu programa de atividades: o de valorizar a vida municipal, o de mostrar a importancia de que se reveste essa valorização para a solução dos problemas fundamentais do país, e, ainda, o de avivar, nos responsáveis pelas comunidades locais, a consciencia do papel que o Municipio representa para o progresso e para a grandeza do Brasil. E' êle, o Municipio, a base de nossa formação administrativa; a êle devem voltar o prestigio, a autoridade, o papel que sempre exerceu no Brasil. Não será apenas fazer história, mas dizer a realidade, afirmar que, no periodo de dominação portuguesa, o Municipio brasileiro, ou luso-brasileiro, teria mais avivada a certeza desse papel. Desfiguraram-lhe o carater, no Imperio, o excesso centralizador, contra o qual se erguera a voz profética de Tavares Bastos, e, na Republica, a ausencia de base economico-financeira a sustentar a autonomia politica inscrita no documento de 24 de fevereiro de 1891. Desprestigiou-se, nos dois regimes, o Municipio, e, consequentemente, decaiu a importancia de que se revestia a tarefa a desempenhar, por êle, no desenvolvimento economico-social e cultural do Brasil.

EM PROSSEGUIMENTO, ASSINALA DIEGUES JUNIOR: OBRA DE RESTAURAÇÃO

— A Constituição de 1946 iniciou a obra de restauração não só desse prestigio, sinão tambem da consciencia municipalista, sobretudo nos homens responsáveis pela administração local. Mas não foi, nem é, o bastante. Daí o movimento que promovem as correntes municipalistas, nas quais se inscrevem, sem distinção de côr politico-partidária, homens de cultura e de atividade administrativa, ou parlamentar, ou intelectual. Os congressos regionais são trabalhos da maior importancia para estudo da posição do Municipio na estatencia administrativa — e nesse "administrativa" entenda-se tudo quanto diz respeito ao progresso local — do país. E são, principalmente, ensejo para maior cristalização, dos ideais de revitalização municipal, restaurando-se, no Municipio, a fonte primária de nos-

(Conclue na 11.ª página)

«Não houve invasão de Crato por autoridades policiais»

Nota oficial do governo do Estado

Da secretaria do governo, recebemos a seguinte nota oficial:

"A nota, que acaba de ser divulgada pela presidencia provisoria da secção da UDN em Pernambuco, a proposito dos acontecimentos de Exu, impõe ao governo diversas retificações e contestações categoricas, para que os fatos e responsabilidades se definam na sua inteira verdade.

1) — Inicialmente, na apuração dos crimes ocorridos naquela cidade sertaneja, a responsabilidade direta do Poder Executivo está circunscrita á fase do inquerito policial, que é realizado por intermedio de autoridade dependente desse Poder. Pelo Codigo de Processo Penal, o inquerito deverá terminar no prazo de 10 dias, se o indiciado tiver sido preso em flagrante. No caso, havia prisão em flagrante e o inquerito, sob a presidencia de um delegado especial, foi concluido pela policia no prazo da lei, sendo imediatamente remetido ao juiz competente.

2) — Nessa ocasião, declarou o governador do Estado ao juiz de Direito de Exú que cumpriria quaisquer providencias, que fossem consideradas necessarias á ação do Poder Judiciario, reclamando, apenas, por motivos óbvios (inclusive o da exploração partidaria), que essas providencias fossem solicitadas por escrito e por intermedio do sr. presidente do Tribunal de Justiça do Estado. Não tem o governo noticias de que ao sr. presidente do Tribunal tenha sido feito qualquer pedido nesse sentido.

3) — A alegação, insinuada na referida nota, de que o juiz da comarca não concedeu *habeas-corpus* a pessoas detidas para averiguações, no caso da fuga de réu preso em flagrante, por não ter garantias quanto à execução do despacho, merece repulsa imediata. Um juiz que se detivesse em considerações dessa ordem, para deixar de conceder medida protetora de direitos, estaria faltando ao seu dever. A acusação, que a nota formula, é aleivosa quanto ao proprio Judiciario, que de certo não a merece, tanto mais quando a palavra do governo, formulada pelo sr. secretario da Segurança, em ordem transmitida, ao delegado especial, fôra explicita, no determinar obediencia ao *habeas-corpus* que fosse concedido.

4) — Não é tambem exato que se tivesse impedido a entrada do juiz de Direito no telegrafo, que por sinal é repartição federal. Quem teria ordenado aquela proibição? O agente do telegrafo? Nesse caso, o responsavel não seria o governo do Estado, nem qualquer de seus prepostos. E se não foi o agente, por que não aparece o protesto, ou a informação desse funcionario?

5) — Não houve, aliás, nada com o telegrafo. Mal informada sobre os fatos, alude a nota a episodio diferente, ocorrido, não no telegrafo, mas na sala de transmissões de um pequeno aparelho de radio-telegrafia, instalado provisoriamente no municipio de Exu. O juiz de Direito quis entrar na sala de transmissões e um soldado, que se achava á porta, pediu que esperasse, para saber se lhe podia dar ingresso, pois no serviço radio-telefonico, quem entra na sala ouve a conversa que os outros estão mantendo por meio dos aparelhos. E foi tudo. Para que o juiz dispusesse livremente do serviço de radiofonia, ordens terminantes foram dadas, não somente pelo sr. secretario de Segurança como pelo sr. comandante da Policia, pois o serviço funciona em Recife no Quartel do Derbi e os operadores, em Exú, tambem pertencem a essa corporação. Além desse serviço, contava ainda o juiz de Direito com o telegrafo nacional e não se sabe de nenhum telegrama seu, que houvesse sido recusado. O governo do Estado chegou a promover um entendimento direto, por meio do radio, entre o juiz de Exú e o presidente do Tribunal de Justiça, que esteve no Quartel do Derbi, não tendo encontrado mais em Exú o referido juiz, que dali partira alguns

(Conclue na 11.ª página)

DIPLOMATAS ITALIANOS PASSAM PELO RECIFE — Estiveram de passagem por esta capital, ante-ontem, os srs. Giovanni Aldisio, vice-presidente do Senado da Italia, e Giuseppe Brusasca, subsecretário de Estado do Ministério dos Negócios Exteriores do mesmo país. Viajaram a bordo do avião DC-6 da SAS e foram recebidos, no aeroporto dos Guararapes, pelos representantes do governador do Estado e prefeito do Recife, o consul da Italia em Pernambuco, sr. Giorgio Braccialargue, e grande número de elementos de projeção na colonia italiana aqui domiciliada.

Os representantes da peninsula empreendem uma viagem ao Brasil numa missão de confraternização. No Rio, para onde seguiram, festejarão o objetivo que os trouxe: fomento ao comércio italo-brasileiro e vice-versa e estudo das possibilidades de aumento das quotas de emigrantes italianos para nosso país. Outro principal objetivo é intensificar a amizade que liga o Brasil à Italia. No restaurante do aeroporto, foram saudados pelo consul Braccialargue. Falaram, também, o senador Giovanni Aldisio, agradecendo, e o sr. Salvatore Brusasca.

O "cliché" acima fixa um aspecto do desembarque, no aeroporto dos Guararapes, vendo-se, da esquerda para direita: o consul Giorgio Braccialargue, senador Giovanni Aldisio, diplomata Brusasca e seu secretário particular.

Não lhe dá paz a mulher

BELO HORIZONTE (Meridional) — O drama de Paulo Barbosa difere em certas linhas dos que a imprensa diariamente registra. O caso desse rapaz não se prende a dinheiro, a doença em familia: prende-se justamente no lado claro da vida: o amor. Se não fosse sadio, simpático e mesmo bem situado na vida, Paulo Dias Barbosa não estaria agora envolvido num terrivel drama, que o ameaça, na felicidade conjugal, na perda do emprego e no desmoronamento de toda a sua vida.

Há tempos ele conheceu a mundana Ivone Matias de Assunção, na "Pensão da Rafaela", situada na parte boemia da cidade. Desde o primeiro encontro os dois se amaram doidamente. Durante meses, viveram harmoniosamente, até que um dia, já farto de Ivone, ele começou a ponderar na sua situação de homem casado. E rompeu.

Mas Ivone não se conformou, dizendo que estava apaixonada por ele e faria qualquer loucura se ele a abandonasse. Paulo manteve-se firme, mas as consequencias não tardaram. Ivone passou a rondar-lhe a casa dando escandalos terriveis, chorando em plena via publica pedindo-lhe que retornasse para seus braços. Quando o rapaz não se encontrava em casa ela hostilizava sua esposa, desafiando-a a um duelo corporal, que decidiria tambem o "direito" ao homem amado.

Como seus planos não surtiam o efeito desejado, Ivone passou a ir tambem ao local do trabalho de Paulo, no Hotel Financial, e repetir ali os mesmos escandalos. O gerente do estabelecimento, em face do prejuizo moral que a repetição desses escandalos estava acarretando ao hotel, avisou ao seu auxiliar que se Ivone reeditasse nova cena ele perderia o emprego.

Em face dessa alternativa, Paulo Dias Barbosa foi ao 2.º Distrito Policial onde registrou queixa contra aquela a quem acendeu a chama do amor e que não pode mais extinguir.

DR. LUIZ CAVALCANTI
OCULISTA
Praça da Independência, 286

NA ASSEMBLÉIA LEGISLATIVA

Segundo aniversario da Constituição do Estado

De volta a comissão de deutados que esteve em Exú — Ninguem voltou a discorrer sobre os acontecimentos que ali se verificaram, parecendo todos á espera de um "modus vivendi" a ser concertado no Recife

De regresso a comissão interpartidaria que se havia dirigido a Exú, o assunto dominante como palestra, ontem, na Assembléia Legislativa, eram os acontecimentos que ali se tinham registrado.

A' parte desta resenha, divulgam-se as impressões que recolheram da viagem, dois dos membros da comissão: os deputado udenistas Mario Lira e Diomedes Gomes Lopes. Os três deputados pessedistas (Amauri Pedrosa, Alves de Sá e Alcides Siqueira) externaram, também em palestra, opiniões diferentes.

Possivelmente em face dessas discrepancias, e na expectativa de uma composição de um **modus vivendi** em Exú, a ser concertado no Recife, nenhum dos cinco se referiu, em plenario, á viagem e a seus resultados, parcamente proveitosos, a decorrer do que adotaram uns e outros. Ficou-se nas conversações: entre o sr. Pio Guerra e o sr. Amauri Pedrosa, entre o sr. Lael Sampaio e o sr. Esmerino Sampaio.

Especulava-se, ontem, sobre a possibilidade de os cinco deputados virem a firmar um unico relatorio, que é o que a comissão deve apresentar, nos termos da proposição que a criou e lhe definiu as incumbencia. A menos que concessões sejam feitas de parte a parte, um trabalho dessa natureza será dificil, senão impossivel. Teriam, destarte, todos que contentar-se com a missão apaziguadora que aos cinco coube desempenhar no sertão pernambucano.

Iniciados os trabalhos, inscreveram-se em ata dois votos: um de congratulações com o **Jornal Pequeno**, pela passagem do seu cincoentenario, e de iniciativa dos srs. Julio de Melo Filho e Carlos Rios; e outro de pesar, pelo falecimento da sra. Laudelina Ferraz, esposa do deputado Afonso Ferraz. Falaram, então, tendo palavras de apreço pela extinta, os srs. Luiz Magalhães Melo, José Domingos e Aderval Torres.

O 2.º aniversario da promulgação da Carta Estadual de 25 de julho de 1947 ia, quasi, passando desaparecendo (o ano passado houve sessão solene). Lembrou-se do fato o sr. Nilo Coelho, que se encontrava na Presidencia, e o sr. Magalhães Melo (chegado do Rio desde quinta-feira, mas só ontem presente á Assembléia) fez um pequeno discurso sobre a data. Ausentes o lider e o vice-lider da bancada coligacionistas o padre Publio Calado, quando já ia em meio a ordem do dia, pronunciou também algumas palavras, em nome de seus companheiros.

PAULISTA

Deviam ter sido ordens do sr. Agamenon Magalhães. O fato é que, de inopino, a bancada pessedista pediu urgencia para a votação de um parecer da Comissão de Negocios Municipais, favoravel ao **reverendum** de uma resolução dos vereadores de Paulista, que desapropria áreas urbanas não edificadas, pertencentes á fabrica de tecidos local.

O empenho era manifesto: e deputados governamentais foram convocados ás pressas pelo telefone.

Todavia, a Coligação, pela maioria de seus membros, ausentou-se do recinto, onde ficaram, além dos deputados pessedistas, somente os srs. Carlos Rios e Mário Lira, que haviam subscrito o parecer. E não houve quorum.

Quando ainda havia numero, a Assembléia, por 21 votos contra 19, rejeitou o primitivo projeto de aquisição de um quadro de Bernardo Vieira de Melo, pintado pelo sr. Eustorgio Wanderley, e aprovou um substitutivo do sr. Paulo Cavalcanti que condiciona a aquisição (por Cr$ 50.000,00) ao parecer de uma comissão designada pela Secretaria da Educação e Cultura. Aprovado o substitutivo quando o projeto já se encontrava em discussão final, já o primeiro é sancio.

DIARIO DE PERNAMBUCO
(Orgão dos Diários Associados)
FUNDADO EM 1825 — Diretor ANIBAL FERNANDES
Redação e administração: Praça da Independencia — Recife - Sucursais. Rio de Janeiro — Serviços de Imprensa Ltda., Pr. Getulio Vargas, 2 (Ed. Odeon - sala 802); São Paulo — Serviços de Imprensa Ltda., Rua 7 de Abril, 241 - Alagôas — Rua do Comercio, 18 - 1.º and. Maceió; Paraiba — Av. João Machado, 1075, João Pessôa; Av. Maciel Pinheiro, 97 - 1.º and., Campina Grande; Rio Grande do Norte — Av. Rio Branco, 519, Natal.

A correspondencia de ordem comercial deve ser endereçada ao gerente do DIARIO DE PERNAMBUCO. Para anuncios procure o Dep. de Publicidade. TELEFONES: Direção e redação 6699. Gerencia 6027. Assinaturas: No País: Ano Cr$ 220,00, semestre Cr$ 120,00. No exterior: Ano Cr$ 440,00, Semestre, Cr$ 260,00. Pagamento adiantado. - Cobrador autorizado: JOSÉ FLORIO.

TERÇA-FEIRA, 26 DE JULHO DE 1949

Um "menage á trois" Sueco perfeitamente adptavel ao Brasil, mas sobre tudo ao quadrilátero mineiro

ASSIS CHATEAUBRIAND

VOANDO SOBRE KIRUNA, NA LAPONIA, a 8.500 pés de altitude, num D. C.-3 da Scandinavian Airlines, 3 — Se existem lapões, aqui na Laponia, estes ultimos rebentos do homem nômade da Europa andam nas legendas dos exploradores ou na visão amplificada de Nehemias Gueiros. Nosso guiá disse-me, há poucos minutos, que viu quatro lapões, de tanga (em terra faz um calor tropical), galgando uma colina. Mostrou-lh'os o capitão Florian, apontando o binóculo para o chão pedregoso, floresdo de pinheiros, que, vistos do alto, dir-se-iam o cerrado mineiro. Para trás, as densas florestas da araucaria scandinava. Aqui o pinheiral é ralo, pela abundancia do penhasco e a pobreza da terra vegetal.

A presença do conselheiro Ástron a bordo desta maquina aerea explica o objetivo capital da nossa excursão. Laponia, esquimáus, pinguins, circo ártico, ursos brancos, vestigios da civilização do couro (irmã da nossa, no vale do S. Francisco, durante o seculo 18), tudo isto é paisagem. Fogo de vista para atrair sucesso á periferia do circulo ártico, que a grande maioria delas desconhece. O que nos trouxe á Laponia, para contemplarmos este espetaculo de Kiruna, foi exclusivamente a questão do minerio de ferro. E' o mesmo quadrilatero minerio que nos levava, faz três anos, á presença do ministro Snyder, em Washington, que nos empurrou para este trecho da Europa setentrional.

A Laponia é o "lever de rideau". A peça viva e substancial, o dramalhão será sempre o mesmo: a produção e a exportação em grande da nossa hematite. Aqui estamos, Nehemias Gueiros e eu, em busca de novos meios de trazer divisas fortes para o Brasil. Não nos resignamos ao quadro de miseria a que estamos relegados pela porpria incuria dos brasileiros. Temos um produto de venda segura, o qual poderá dar 150 milhões de dolares ao Brasil. Que fazemos que o não exploramos? Por que guarda o Brasil uma fonte de riquezs que, mesmo produzindo 15 milhões de toneladas por ano, cia ainda guardará reservas para 700 anos?

Foi o exemplo da Suecia que me dispôs a vir estudar a lição deste povo. Quero transmiti-la aos meus compatriotas, para que eles reflitam nas consequencias encorajadoras da política de exploração a todo transe de hematite, num país, está claro que a tem de sobra.

Passei hoje três horas e meia visitando a usina de 350 mil toneladas, que em Lulea tem o governo sueco. E' uma instalação moderna, rivalizando com a nossa Volta Redonda. Ela trabalha com carvão polonês importado, tal qual os altos fornos brasileiros, que recebem o combustivel redutor uma parte de Santa Catarina e a outra do estrangeiro.

Em 1938, com uma produção de cerca de 14 milhões de toneladas (estavamos em pleno periodo do rearmamento alemão e europeu), este país scandinavo exportava só para a Alemanha 10.100.000 toneladas. O Reich recebia 6.800.000 da França, 1.100 mil de Terra Nova. Isto afora os minerios que mandavam para o Ruhr o Brasil e a Algeria. Tambem dependia do minerio escandinavo a Grã-Bretanha, com cerca de 2 milhões de toneladas. A Tchecoslovaquia e os Paises Baixos consumiam mais de um milhão de toneladas da materia prima sueca.

O coração de ferro da Europa continental aqui se encontra. São reservas acessiveis ao mercado de trocas (na Russia não paga a pena pensar) equivalentes a 2 bilões e 200 milhões. Passaria por louco o sueco que pensasse em criar uma restrição, por longinqua que fosse á exportação dessa materia prima para o exterior. Toda a gente considera um privilegio para o país encontrar abertos tantos mercados que consentem na permuta do que a Suecia tem em abundancia contra o que, como o carvão e os combustiveis liquidos, que escasseiam na area total do seu subsolo.

O distrito de Kiruna abastece o mercado exportador com 75% da produção. A parte central de Grangesberg contribui com 25%. Cerca de 1 1/2 milhão, apenas, do minerio extraido é tratado dentro do país. Tudo o mais é reduzido lá fóra, e se volta é sob a forma pobre de socata, e assim mesmo em limitada quantidade.

O que a Suecia tem prospectado de mineiro de alto teor (mas pouco abaixo do nosso de Itabira) representa apenas 2 bilões e 200 milhões de toneladas. O Brasil, nos apanhados feitos pelos nossos geologos, vive indigesto com 15 bilões, que até hoje

(Conclue na 11.ª página)

O Momento Internacional

O presidente Truman apresentou ontem á tarde ao Congresso a sua mensagem, solicitando a aprovação de verbas para o fornecimento de material de guerra americano aos paises europeus, membros do Pacto do Atlantico.

A mensagem aconselha a aprovação do seu programa, afim de que as nações livres da Europa se protejam contra o perigo da agressão e contribuam mais eficazmente para a defesa coletiva da paz mundial. Esse programa constitue a parte essencial dos esforços do governo dos Estados Unidos para a criação de uma estrutura internacional, capaz de manter a lei e a ordem entre as nações.

Os Estados Unidos — salientou Truman — são a potencia que maiores obstaculos representa para a agressão. Nestas condições é conveniente todos saberem que os Estados Unidos não estão dispostos a permitir que os povos da Europa Ocidental sejam dominados por potencias estrangeiras agressivas. Essa mensagem de Truman vem ao encontro do apelo que lhe fazem os governos dos Estados democraticos, para que lhes forneçam os elementos necessarios á sua propria defesa.

Aliás, o premier da França Henry Queuille, fizera no sabado um apelo aos Estados Unidos, para que auxiliem militarmente a França e demais paises da Europa Ocidental, afirmando que "é indispensavel para a paz do mundo que os Estados Unidos colaborem na defesa da Europa Ocidental contra uma eventual agressão.

Respondendo a um questionario que lhe dirigiu um correspondente, antes de sair da França a bordo do "Ile de France", o premier francês declarou que "é evidente que os projetos de auxilio militar para a Europa que Truman deverá submeter em breve ao Congresso americano, respresentam um complemento indispensavel do pacto do Atlantico Norte."

Numa clara alusão á Russia e aos Estados satelites da Russia da Europa Oriental, afirmou o premier que "não pode haver uma verdadeira paz para uma Europa desarmada, na presença de outras nações poderosamente armadas".

O chefe do governo francês de coligação, do "centro", declarou que sem o auxilio militar dos Estados Unidos, os "importantes resultados conseguidos já pelo Plano Marshall, ficariam certamente numa situação perigosa".

E' que o eixo de uma invasão teria que passar necessariamente através a França. Na hora atual, a França não pode empreender simultaneamente, seu rearmamento e a reparação dos imensos danos materiais causados á sua economia e indutrias durante o ultimo conflito.

Mas, sem o auxilio militar projetado, os importantes resultados conseguidos já na França e na Europa, graças ao Plano Marshall ficariam certamente numa situação perigosa.

O GOVERNO DO ESTADO EM FACE DA MAGISTRATURA

O oficio que o presidente do Tribunal de Justiça enviou ao governador do Estado sobre o caso do Exu' é um documento que prescinde de tudo e mais. Não ha nada que possa destruir esse requisitario. E o governador do Estado, que até hoje não tem sabido resistir aos seus amigos, se encontra diante de um dilema a que não pode fugir: ou acode ás solicitações do chefe do poder judiciario ou tem de confessar melancolicamente que não está em condições de exercer o seu mandato.

E não está em condições, por uma razão muito simples: porque, não tendo forças para resistir aos seus amigos, se acha inibido de cumprir a Constituição.

O sr. Barbosa Lima vem pecando no governo precisamente por isso: não tem a coragem de dizer "não" aos seus correligionarios.

Nem é preciso que citemos outros casos, que justificam o nosso juizo. Eles estão ai á mão de semear. Mas o episodio de Exu' supera a todos os outros, porque o "quero, posso e mando" dos mandões assim exige.

O sr. Barbosa Lima quer sobretudo votos. Votos que o elegerão, amanhã, senador da Republica; votos que poderão superar as inevitaveis brechas que estão se alargando no seu partido; votos que lhe assegurarão a manutenção no poder do grupo que o levou ao Palacio da Praça da Republica.

Mas lembre-se o honrado governador, que acima desses votos está a sua magistratura; está a obrigação em que s. excia. se encontra de cumprir as leis do país e do Estado, as quais não admitem que um chefe local subverta todos os Codigos para impor apenas a sua vontade.

Lembre-se o sr. Barbosa Lima do exemplo de Nabuco, que depois da eleição de 79 desgostou tanto aos amigos do partido Liberal que acabou não se reelegendo.

Desgostou a todo mundo, menos a sua consciencia. E foi com essa alta e nobre consciencia, que ele depois foi para o estrangeiro, como um simples e anonimo advogado e correspondente de jornal, porque não barganhava com chefes politicos naquilo que ele achava estar acima das combinações e das concessões indecorosas.

O governo está marchando para o descredito e para a ruina. Na descalabro financeiro, ha descalabro de justiça, ha descalabro administrativo. Sentimos amargamente ter de escrever essas cousas, no governo de um homem tão gentil, mas o nosso dever de jornalista a isso nos conduz, com o coração ligeiro.

Medite o sr. governador nesse oficio do presidente do Tribunal que não estamos comentando por exploração politica, pois a partidos não servimos nem cortejamos, porque deles não carecemos para nada e decida-se a pôr um termo a tantos despropositos.

COM OS IRMÃOS DA CARIDADE

O desentendimento reinante entre irmãos da nossa secular e benemerita Santa Casa de Misericordia deixa ver como são varios os destinos das coisas deste mundo de Deus.

A caridade que ali é apanagio, feita com as demonstrações da sessão de domingo, obriga e aconselha a muitos deles reflexão; e que se dirijam aos pés do sr. arcebispo, para as necessarias absolvições, se é que estas encontram lugar no caso.

Uma triste certeza, porém, fica de pé: a falta de uma ata que deveria ser a expressão viva e documentaria dos debates e registro fiel dos votos, indica que o assunto deve ser reexaminado ali mesmo, com bem mais serenidade e cuidado.

Porque da ausencia de documento de tal natureza e importancia decorre a impossibilidade de, no futuro, se poder chegar a conhecer o que na realidade melhor corresponda ao povo e á gratidão de pobres e enfermos desvalidos.

A proposito da venda de hospitais da irmandade ao Estado, o que se diz no meio de muitos irmãos é que esse negocio e mais a indicação de um comité para examinar a marcha dos negocios da Santa Casa, ferem o Compromisso, o qual então deveria ser antes reformado. E' aliás o que diz o parecer do arcebispo metropolitano:

— "Parece-nos evidente que o convenio, nos termos em que foi proposto pelo governo do Estado, por ferir a autonomia administrativa da Junta, não poderá ser legalmente concluido, sem a reforma do compromisso no seu artigo 66 e paragrafos e outros".

Quer-nos parecer, assim, e em se tratando de cousas da Santa Casa, que a primeira cousa a fazer é a reforma dos estatutos da confraria.

TRABALHOS FORÇADOS

Todo mundo sabe como são escrupulosos os serviços informativos do "Foreign Office". Até hoje não foram apanhados em falha. Pois bem: sexta-feira ultima, o "Foreign Office" divulgou um longo documento, que leva o sugestivo titulo: "Codigo do Trabalho forçado na U. R. S. S."

Trabalho forçado? O leitor, que todos os dias é assediado pela propaganda sovietica, oral e escrita, a qual descreve a Russia como o "paraiso do proletariado" fica meio aturdido. Como é possivel isso? Haver trabalho forçado num país, onde se diz que o proletariado exerce uma Ditadura?

Mas é isso mesmo: quem diz "ditadura", diz "regime de força"; e pode ser exercida por quem quer que seja. Desde que é "ditadura", desaparece o regime da lei, que supõe garantia e liberdade para todos.

Pois é para esse miseravel regime, que meia duzia de tresloucados e de ambiciosos quer arrastar este país; e ainda ha bastantes "burgueses" que se dizem progressistas, que por modo ou comodismo se dão ao desfrute de cooperar para a propaganda de um sistema tão inhumano. O **Foreign Office** acaba de revelar que, na Russia, existem três categorias de trabalhos forçados: no lugar em que comumente se trabalha; no exilio; e nos campos de detenção.

O Codigo indica que a instituição dos trabalhos forçados tem por objetivo defender a ditadura do proletariado contra os elementos que lhe são hostis. A remessa para um campo de trabalho pode ter lugar em seguida a uma condenação, sem julgamento antecipado ou por simples decreto administrativo.

E, passivel de medidas punitivas, inclusive o envio para um campo, todo o operario sovietico que perder mais de 20 minutos de trabalho por dia. Esse detalhe é muitissimo interessante e deveria estar presente aos que por aqui se dão ao luxo de pertencer ao partido comunista e se entregam até a atos de sabotage.

Nos campos de detenção, classificados de terceira categoria, a vigilancia dos internados é confiada a criminosos de direito comum. A margem, dessas declarações, informa-se em Londres que 10 milhões de cidadãos sovieticos estão atualmente em campos de trabalho forçado, sendo que os principais desses campos estão situados nas regiões mineiras da Siberia, da Siberia oriental e de Karanganga, na Asia.

No caso que as medidas punitivas, constantes do Codigo, forem ineficazes, os responsaveis pelos campos podem recorrer a outros metodos e processos. Esses metodos têm um duplo fim: esmagar a oposição ao regime e permitir ao governo sovietico efetuar gigantescos trabalhos com a mão de obra barata.

ATOS DO GOVERNO FEDERAL

RIO, 25 (Meridional) — O presidente da Republica assinou decretos suprimindo, no Ministerio da Viação, 5 cargos extintos da classe C da carreira de maquinista de estrada de ferro, 2 da classe C e 4 da classe D da carreira de agente de estrada de ferro, 1 da classe C da carreira de auxiliar de engenharia, e 2 da classe E da carreira de condutor de trem.

x x x

O presidente da Republica assinou decreto dispondo sobre os cargos de professor catedratico do Colégio Pedro II.

Em virtude do ato agora assinado, os cargos de professor catedratico, padrão O, do Colégio Pedro II (Externato e Internato) serão distribuidos pelas disciplinas neles lecionadas. O provimento das novas cátedras, somente se fará, em caráter efetivo e mediante concurso de titulos e provas. Os atuais ocupantes interinos das cátedras de Latim continuarão no exercicio efetivo das novas cátedras acima referidas. A transformação das cátedras de desenho ficará condicionada á vacancia dos cargos de professor catedráticos a elas correspondentes. Nomeados os catedráticos para as disciplinas ora a cargo de professores dirigentes, competirá a estes a regencia de turmas das respectivas matérias. A cátedra de Alemão será comum ás duas secções (Externato e Internato) e o ensino de Literatura e Alemão será ministrado em carater facultativo dos alunos do curso Colegial.

As forças armadas e o presidencialismo

José AUGUSTO

(Para o "D. P.")

Um ilustre Senador da Republica, o sr. Góis Monteiro, em discursos nos ultimos dias pronunciados da tribuna da Casa do Congresso a que pertence, procurou defender a tese de que os males que, no seu conceito, afligiram o Brasil durante a chamada Primeira Republica decorriam do espirito regionalista, traduzido pelos partidos estaduais, os unicos que conseguiram viver e medrar de 1889 a 1930.

A tese se me afigura, data venia, desarmonica com a verdade dos fatos.

Em primeiro lugar, a chamada Primeira Republica não foi a calamidade nem o descalabro, e não é pequeno o acervo de serviços beneméritos que prestou ao país.

As sucessivas gerações de dirigentes que a compuseram, pela sua ação e pelo seu patriotismo, merecem a gratidão dos brasileiros, e o nosso dever é render-lhes justiça.

Basta considerar o que puderam e conseguiram fazer, em um país de grandes proporções territoriais, de população escassissima e oriunda de grupos sociais culturalmente inferiores, em bem do progresso nacional e da grandeza da Pátria.

Deram-lhe as fronteiras delimitadas (Rio Branco); saneamento financeiro (Campos Sales-J. Murtinho); portos e estradas de ferro (Rodrigues Alves-Lauro Muller); construiram uma consideravel frota mercante; aparelharam e instruiram um exercito e uma marinha (Hermes-Calogeras-Alexandrino-Julio de Noronha-Gomes Pereira); aparelharam e desenvolveram vilas e cidades, algumas das quais verdadeiramente maravilhosas, como o Rio de Janeiro (Pereira Passos-Paulo de Frontin) e São Paulo; extinguiram epidemias e endemias, como a febre amarela (Oswaldo Cruz), em campanha sanitária que nos deu realce excepcional no concerto das mais perfeitas organizações cientificas do mundo; deram extraordinário relevo ao Brasil em famosas Conferencias Internacionais (Rui Barbosa-Epitácio-Raul-Fernandes); enfim colocaram-se sempre os nossos estadistas á altura da nossas necessidades, com os olhos voltados para a Pátria uma que os nossos antepassados nos legaram e que êles conseguiram conservar e engrandecer.

Conheci, deputado que sou desde longo anos, quase todos êles, e com alguns deles convivi, e nunca lhes descobri no espirito preocupações regionalistas, antes um largo, um amplo, um integral sentido da unidade brasileira.

Em segundo lugar, o aparecimento dos partidos estaduais e o desaparecimento dos de carater nacional que o parlamentarismo leva aos poucos criando e desenvolvendo na monarquia, decorreram do presidencialismo que irrefletidamente enxertámos na Constituição de 1891.

Este sim, o presidencialismo, é que é incompativel com os partidos nacionais, conforme o demonstra a história de todos os paises que o adotaram, exceção feita aos Estados Unidos da América do Norte, onde, entretanto, é tão atenuado que o presidente Wilson o denominou de governo congressual e Mirkine Guetzevitch de parlamentarismo larvado.

E' que o presidencialismo é de fato um regime de concentração de poderes nas mãos de um só homem, que, pela própria hipertrofia dos seus poderes, tende inevitavelmente para a ditadura. E a história mostra-nos á evidencia que, onde tal regime conseguiu aninhar-se os partidos politicos desapareceram ou perderam as suas caracteristicas essenciais, suas aspirações, seus ideais e seus programas, para se transformarem apenas em em agrupamentos inorganicos em derredor de caudilhos e chefes.

No sistema presidencial e que se encontra, pois, a raiz, a fonte, a explicação da inexistencia dos partidos nacionais e do aparecimento dos partidos locais em nosso país, os quais, entretanto, não foram um mal, antes um desesperado esforço de sobrevivencia feito pelas camadas politicas, imprescindiveis á vida democrática, para que a sociedade não ficasse sem direção e sem rumo.

As vistas dos patriotas devem, assim, voltar-se para arrancar a raiz, para extinguir a fonte do mal que nos aflige e que atinge todas as classes da sociedade.

E aqui devo assinalar que a mais alcançada pelos maleficos do presidencialismo brasileiro tem sido a classe militar. Realmente, a vida das forças armadas é uma tragédia dentro do presidencialismo, nelas procurando apoiar-se os governos para esmagar as publicas liberdades, e a elas recorrendo as oposições para as suas investidas revolucionárias, única arma de que podem dispor para derrubar os governos que se afastam da opinião publica e descambam para o despotismo.

No sistema parlamentar, sobem e caem os governos, ao influxo da livre opinião, sem que os militares sejam incomodados ou mesmo procurado, podendo assim viver tranquilos para as suas atividades profissionais e para o relevante papel patriótico que lhes é reservado pela sua função institucional. Assim, e até para descanso e dignidade das classes armadas, sôbre cujos ombros repousa a segurança da nação, urge voltarmos ao parlamentarismo, e abandonarmos de vez o sistema presidencial, que tanto mal nos fez, "funesta fonte de tirania", como foi classificado com exatidão nas Côrtes constituintes da Espanha, pela palavra de Gabriel Alomar.

Lembremo-nos da frase de Joaquim Nabuco, cuja invocação é sempre oportuna, e para quem nas nossas plagas só houve dois povos tranquilos, o Brasil e o Chile, enquanto sob o regime parlamentar: "um e outro governo eram exceções genuinas na América do Sul, saliencias de terra firme entre ondas esbaguentadas e revoltas".

ATOS DO GOVERNO ESTADUAL

Normas fiscais para o cumprimento da legislação sôbre exportação e vendas e consignações

O governador do Estado assinou, ontem, os seguintes atos:

e considerando que as conclusões votadas na reunião dos secretários da Fazenda deste Estado, da Paraiba, Alagoas, Rio Grande do Norte e Ceará, coincidem com a regulamentação já em vigor em Pernambuco, resolve aprovar as normas que se seguem, devendo a Secretaria da Fazenda baixar as instruções necessária á sua fiel execução:

Normas assentadas na reunião dos secretários da Fazenda de Pernambuco, Paraiba, Alagoas, Rio Grande do Norte e Ceará.

Os secretários de Estado dos Negócios da Fazenda de Pernambuco, Paraiba, Alagoas, Rio Grande do Norte e Ceará, reunidos no Palácio da Fazenda, na capital de Pernambuco, considerando ser de mutuo interesse para a defesa do fisco e melhor arrecadação tributária, comuns aos referidos Estados, assentaram normas fiscais asseguratórias de fiel cumprimento da legislação atinente aos impostos sôbre exportação e vendas e consignações, e se comprometem a respeitar as clausulas abaixo mencionadas:

Clausula Primeira: — A-fim-de tornar efetiva a execução das normas estabelecidas nos documentos anexos ns. 1 e 2, as autoridades fiscais signatarias do presente prestarão mutuo auxilio, naquilo que lhes fôr solicitado;

Clausula Segunda — As despesas decorrentes de diligencias levadas a termo pelas autoridades fiscais de um dos Estados, serão ressarcidas pelo Estado que delas auferir vantagens;

Clausula Terceira — Será permitido ao funcionário de um Estado extender a sua competencia ao territorio de outro, desde que para isso prove sua identidade fiscal perante o funcionário do Estado onde se fizer necessária a fiscalização, que será procedida em cooperação com êsse ultimo. Fica entendido que essa faculdade será usada nos casos já iniciados no Estado de origem ou complementares á ação já ai iniciada;

Clausula Quarta: — Os Secretários de Fazenda signatarios encaminharão aos Governos respectivos as tabelas referentes ás taxas de incidencia dos impostos sôbre vendas e consignações e de exportação e bem assim o sistema de organização das pautas adotadas, para o estudo da possibilidade de sua uniformização, visando os produtos

(Conclue na 11.ª página)

A forma nova do combate ao cristianismo

Costa REGO

Exclusividade do DIARIO DE PERNAMBUCO

RIO, 23 — O comunismo tem agora o que pretendia na Tcheco-Eslovaquia: de um lado, a excumunhão da Igreja, criando o fundamento para as perseguições religiosas; do outro lado, a razão de Estado, colocando a Igreja fóra da lei. Na aparencia dessa dualidade ou contradição de poderes encontra-se a forma nova do combate ao cristianismo.

Nero mandou crucificar São Pedro e degolar São Paulo. Com estes primeiros sacrificios, constituiu, pelo martirio, a força eterna da doutrina cristã. O camarada Zapotocky, mais industrioso na tecnica da batalha, não quer martires; prefere esvaziar, pela duvida, o espirito religioso de seu povo. Dois processos, entre os quais há de permeio dois mil anos, porém um só objetivo; o irreligião.

Evidentemente, o governo da Tcheco-Eslovaquia, pondo em pratica o sistema da chamada nacionalização da Igreja, e já tendo irrogado o crime de traição ao arcebispo de Praga, não se dispensará de algumas vitimas. Ficará entretanto nisso. O que lhe serve é a permanente irresolução que deitou na alma dos catolicos, a alternativa em que estes ficam, de obedecer ao chefe da Igreja, sob pena de incorrer nas sanções do Estado, ou curvar-se ao chefe do Estado, com a natural consequencia do anátema da Igreja. O comunismo enganhou, por conseguinte, um método em cuja teia o católico haverá de embaraçar-se até sucumbir.

Muitos pensam que a Igreja poderia haver contornado esse problema, no interesse mesmo da religião; que poderia não ter lançado o anátema aos infiéis (infiéis apenas por contingencia e opressão), deixando a furia dos comunistas sem resposta no campo das penalidades.

O oportunismo, entretanto, não se adapta á indole da Igreja com respeito ao principio de sua formação. Contemporizando neste ponto ela cairia pela base. A Igreja é substancialmente universal. Nacionalizá-la é revogá-la. O comunismo, profundamente materialista e ateu, não tem como aceitá-la, embora nacionalizada. Se procura na Tcheco-Eslovaquia uma solução intermediária, só o faz porque a sabe impossivel, porque esta solução é um meio tático de ofender e perseguir a Igreja.

O anátema da Igreja aos infiéis despoja-se, por sua natureza, de qualquer sentido politico, pois realiza na forma o destino do cristianismo. O Papa é um só; não lhe cabe distribuir seus poderes por outros papas de circunstancia. O dever dos católicos, onde se encontrem, livres ou martirizados, está sempre na obediencia a um unico chefe, na repulsa a qualquer chefe além daquele. E' um dever de consciencia, inerente á pessoa. E' um dever que, no caso da Tcheco-Eslovaquia, a Igreja lembra sem inovar, e só lembra, enfim, por torná-lo presente na pratica do cristianismo.

A Igreja nacionalizada (nacionalizada, aliás, por um poder inimigo) destrói-se, em lugar de afirmar-se. Quando esta não fôsse a verdade, bastariam, para evidenciá-la, os termos em que o governo da Tcheco-Eslovaquia a nacionalizou. O Estado atribuiu-se o direito a todas as designações eclesiasticas, dos bispos aos capelães. Obriga-se a pagar-lhes vencimentos anuais como aos funcionarios. Privará dos vencimentos os sacerdotes condenados por um tribunal civil ou que não pareçam obedientes ao Estado. Os bens das igrejas depois de inventariados, ficam na dependencia do Estado, inalienaveis e intransferiveis sem prévia autorização.

Matando São Pedro e São Paulo, Nero atingia a fé. Tornando lei estas medidas, o camarada Zapotocky, a quem a fé não importa, atinge a organização da Igreja e a propria administração de seu patrimonio. Seria inadmissivel o silencio do Vaticano. Pretendendo ou aparentando criar na Tcheco-Eslovaquia uma Igreja sua, oposta á de Roma, o comunismo busca destruir a verdadeira Igreja. A nacionalização é o eufemismo do ataque.

A resistencia a esse ataque será penosa, terá consequencias funestas. O comunismo jogará então com duas cartas: a dos insubmissos, que ele materialmente aniquilará, condenando-os inclusive á morte; e a dos submetidos, a quem ele entregará, pelo exemplo, a desmoralização da Igreja, não tanto porque se inclinem a um cisma, senão por-

(Conclue na 11.ª página)

Enfraquecimento da consciencia do mundo?

Anstregesilo de ATHAYDE

(Para o "D. A.")

RIO — No começo deste seculo a humanidade inteira foi abalada pelo processo Dreyfus. Um simples capitão do Exercito Francês, israelita de sangue, foi acusado do crime de traição. As provas foram julgadas insuficientes e temeu-se que houvesse em tudo uma conjura de grupos militaristas e anti-judaicos para oprimir através de Dreyfus a raça odiada.

* * *

Logo sairam a campo, em todos os paises, os lidadores da justiça e é uma honra para o Brasil que Rui Barbosa tenha sido o primeiro deles.

Os melhores e maiores espiritos do tempo, principalmente na França, insurgiram-se contra o processo infamante e não houve consciencia livre no mundo que se abstivesse na luta, destinada a restituir ao inocente a liberdade roubada.

Ninguem descansou na trincheira dos democratas até o triunfo da causa.

* * *

Hoje, não têm conta os processos injustos, em que mais do que a liberdade, se rouba a vida dos inocentes.

O caso dos sacerdotes catolicos perseguidos, encarcerados e mortos nos paises da cortina de ferro não têm mais conta.

Seria injusto dizer que não livre a revolta, mas acrescentemos que livra de maneira debil.

A tendencia geral é considerar tudo como fato consumado.

Será talvez mais comodo, mas sem nenhuma duvida essa comodidade poderá um dia perder aqueles mesmos que, por pusilanimidade, a ela se recolhem.

A bancada do P. T. B. convocou urgente o sr. Getulio Vargas

Crise evidente: o sr. Salgado Filho não foi consultado — Telegrama sem resposta — A força do general Dutra para a consolidação de frente partidaria

Murilo MARROQUIM

No jogo da sucessão, as posições reais de varios fatores têm sido deturpadas. Um deles, por exemplo, é o Catete. Todos sabem que, no regime, o seu poder politico é imenso. Mas, obtendo o general Dutra o acordo interpartidario, em seu proprio beneficio, deu uma nova configuração ao poder presidencial. Procurou o general colocar-se acima dos partidos, de fato; e, tanto quanto possivel, o conseguiu. Não deixou, jamais, de proteger o PSD aqui e ali — do que se queixaram permanentemente udenistas e perrepistas. Contudo, a direção do PSD cometeu um erro de psicologia politica: insurgindo-se contra o acordo, atingia menos a UDN e o PR, do que a propria figura do presidente da Republica. Julgava o PSD que o acordo dividiria o poder com os dois partidos e assim agiu; mas, na verdade, procurava apenas retirar, ao general Dutra, a tranquilidade de que o acordo provocaria e realmente provocou. Obtendo afinal a paz, o general Dutra procurou manter-se neutro; esse desejo de neutralidade cristalizou-se na sua recente resolução, de entregar aos partidos a solução do problema presidencial. Isto indicará, no entanto, que o Presidente perdeu sua força natural?

* * *

Eis onde começam as deturpações. O Presidente não perdeu essa força, mas a direção do PSD procura agora atuar na suposição de que essa força desapareceu. A tentativa de retardamento das negociações obedece ainda a essa estimativa; com efeito, cada mês que passa diminui o prestigio politico do presidente da Republica. E este, contrariando tantos desejos, decidiu-se a abandonar o cargo na data fixada — mesmo que uma reforma constitucional lhe desse mais uma ano de governo. Tal reforma beneficiaria a outros e não a ele. Mas, de vez que entregou aos partidos a solução eventual da crise isto não indica que a força natural do Catete tenha se anulado. E os fatos o demonstram; o general Dutra é o fiador do acordo; é o chefe do PSD; sem seu desejo, o acordo não funcionará para a sucessão. Em resumo, quando os partidos começarem com as decisões finais — e sobretudo a escolha dos nomes — o general Dutra tem que ser ouvido. Inclusive por que o general Dutra representa não apenas o PSD por que seja um presidente do PSD — mas, especificamente, por que comanda uma ala eleitoral poderosa do PSD, em choque com elementos de sua direção. Imaginar que os três partidos possam dispôr das coisas e das pessoas, entre paredes, sem a supervisão do Catete, será pueril e ridiculo.

* * *

Que forças se alinham, hoje, passando todas elas pelo crivo do Catete? Trata-se, na realidade, de um poderoso alinhamento de forças. Temos, de um lado, a UDN — um partido que resistiu a todos os choques internos, e se mantém hoje tão coeso quanto estava em 1945; ao lado desta, o brigadeiro Eduardo Gomes, que representa uma poderosa força isolada, politica e militar, par a par com a UDN; temos partidos menores, como o PR, o Partido Socialista, o Libertador, o Democrata Cristão — de tendencias politicas naturalmente ligadas ás rotas da UDN; em seguida, a força natural do Catete, e, através do general Dutra, a grande ala do PSD que obedece á sua orientação; e, por ultimo, a força publicitaria representada de fato pela totalidade dos maiores jornais do país, entrosados com as linhas de doutrinação politica daqueles grupos partidarios á frente de um poderoso grupo do país, contra o qual se alinharam eventualmente — isolados ou reunidos — os comunistas, os ademaristas e os getulistas

* * *

O que no momento entrava a formação daquela frente é o proprio drama interno do P. S. D. E' possivel esperar que a cisão hoje existente, no seio desse partido, desapareça amanhã, como fruto de uma hábil combinação partidaria nacional. Atualmente, no entanto, a divergencia decorre da existencia, no seio do PSD, de elementos realmente ligados ao sr. Getulio Vargas, cujos interesses gerais e até pessoais estão ligados á trajetoria politica do sr. Getulio Vargas. Esses elementos são poderosos dentro do partido, conforme bem o demonstra a resistencia que empregam sem desfalecimentos.

Em ultima analise, é a projeção do senhor Getulio Vargas, dentro do partido oficial, que dificulta a formação da frente democratica nacional tripartidaria. Contra aquela influencia, aliam-se as forças politicas mencionadas, em torno do Catete. Esperar, portanto, que o gal Dutra fosse, nas combinações finais, uma figura amorfa, seria inteiramente despropositado. O seu poder de supervisão e até de possivel escolha de candidatos, será inevitavel.

Enquanto se aguardam as resoluções dos três presidentes, na conferencia marcada para ás 10 horas de hoje, surge uma crise a mais dentro do Partido Trabalhista. Os elementos da bancada telegrafaram ao sr. Getulio Vargas, para pedir duas coisas: que ele venha com urgencia para o Rio; e que ele traga orientação para os deputados na Camara Federal. Estes, em dias recentes, passaram momentos de desorientação, não sabendo se deveriam ou não pedir a transcrição do discurso do pessedista João Neves nos anais parlamentares. Ainda não sabem o que fazer, embora a ordem recebida fosse no sentido de sustar as manobras. O que é curioso constatar, á margem desse telegrama, é que o sr. Salgado Filho não foi convidado a assinar; não foi, siquer, notificado da existencia dele.

O senhor Getulio Vargas nada respondeu, ainda, de forma que os deputados trabalhistas deverão continuar desorientados. O que é manifesto, em face do exposto, é que não pedem orientação, conforme era de esperar, ao sr. Salgado Filho.

QUEIMA da CIDADE

O 50.º ANIVERSARIO DO "JORNAL PEQUENO"

Celebrou ante-ontem o "Jornal Pequeno" os seus 50 anos; e na cronica da cidade uma data dessa não deve perder-se no cinzento do noticiario. Só lamento que tenham desaparecido outros jornais de minha infancia, dentre os quais "O Correio do Recife", tão ligados á tradição local. Ando sempre a deplorar que extintos, tenham sido a "Provincia" e o "Jornal do Recife" cada qual com a sua historia, cada qual com a sua contribuição para a cronica de Pernambuco.

O que levou Thomé Gibson a fundar o "Jornal Pequeno" foi a preocupação de dar ao Recife um vespertino leve e informativo. Ele não queria o "Jornal Pequeno" muito misturado á politica e o preferia conservar um tanto arredio das lutas, si bem que não indiferente. O que desejava mesmo era fazer um jornal noticioso. Para ele o jornalismo era o "fato", mais o bom gosto na apresentação.

Recrutou os maiores jornalistas do seu tempo; e os rapazes que no primeiro quarto de seculo começaram no "Pequeno" vieram a ser os maiores jornalistas da 1ª Republica. Pode-se dizer que se iniciaram todos no "Pequeno" e na reportagem, como Assis Chateaubriand, de quem se poderia dizer que, como jornalista, aprendeu, sem se ensinar. As reportagens que fez para o "Pequeno" em 13, 14 e 15 eram magistrais. E tendo escrito uma brochura, respondendo a Silvio Romero que com acrimonia atacara a José Veríssimo, com a assinatura de F. A. Bandeira de Melo, o mestre de Sergipe pensou que fosse pseudonimo. Lembro-me bem do "Pequeno" da primeira grande guerra e conheci a todos os seus redatores e amigos do jornal, no meio do qual Thomé pontificava, sempre bem posto e elegante. E' uma tradição do Recife que não morrerá. — Z

FATOS DIVERSOS

Tentativa de crime contra a menor

Seu autor foi todavia preso em flagrante por dois guardas-civis do destacamento do Recife, graças á denuncia de um popular – Outras ocorrencias policiais

A's 17 horas de ontem, foi apresentado na delegacia de policia do 1.º distrito, pelos guardas-civis ns. 456 (Amaro Morais) e 471 (Minervino Lopes de Albuquerque), o individuo Ubirajara Rodrigues da Rocha, domiciliado á rua Vigario Tenorio n. 105, 2.º andar, no bairro do Recife, onde o prenderam.

Referiram que, momentos antes, tentara contra a honra de uma menor de 10 anos, com residencia no Córrego da Jaqueira n. 200, suburbio de Beberibe. Conseguira o perverso individuo atrair sua futura vitima a um quarto do sobrado onde ele reside e ali pretendeu violentá-la.

A menina foi conduzida á presença da autoridade e Ubirajara só não consumou seu ato despresivel e revoltante devido á interferencia do popular João Porfirio da Cruz, morador á rua Santa Maria n. 65, no Barro, o qual percebera o intento criminoso daquele individuo. Na ocasião, a menor referida estava em companhia de um irmão, menor de 8 anos, a quem Ubirajara conseguira igualmente iludir.

Este, depois de ligeiramente interrogado, foi recolhido ao xadrez, sendo a ocorrencia levada ao conhecimento do delegado Paulo do Couto Malta. Esta autoridade mandou arrolar as testemunhas e determinou abertura de inquerito, designando Nicomedes Hartman para funcionar como escrivão.

— O comissario Leopoldo Cruz, de Boa Viagem, em relatorio ao delegado do 1.º distrito, comunicou-lhe que, ás 11.30 de anteontem, a domestica Sebastiana Maria da Conceição, com domicilio á rua Azul n. 110, na Estrada dos Remedios, quasi morreu afogada quando tomava, imprudentemente, um banho perto do posto 3. Só a custo a desastrada banhista foi salva pelo pessoal daquele posto, com assistencia do proprio comissario Leopoldo Cruz.

Finalmente, conseguiram removê-la para terra e ali lhe prestaram os socorros medicos, sendo afinal transportada para seu domicilio.

— Ainda aquele comissario encaminhou á mesma autoridade o oficio n. 45, no qual tratou da aproximação da epoca balnearia e da inconveniencia da vendagem de bebidas brancas por certos barraqueiros inescrupulosos. Dessa irregularidade, afirmou o comissario, é que decorriam os casos de alguns veranistas perderem a vida de maneira tragica.

Preso o autor de valiosos desvios de mercadorias

Fôram concluidas, ante-ontem, na Delegacia de Investigações e Capturas, as diligencias iniciadas sábado último a propósito do desvio de mercadorias da loja **A Cearense**, localizada á rua do Rangel e pertencente á firma C. Pinto Mesquita.

Os furtos constantes de artigos daquele estabelecimento atingiram á elevada cifra de Cr$ 270.000,00, sendo identificado e preso o individuo Paulo de Lima, principal responsável pelos desvios. Durante o interrogatorio a que o submetêram, num dos cartórios da DIC, confessou sua responsabilidade nas ocorrencias, adiantando que as mercadorias furtadas estavam em sua fábrica de malas á rua Imperial, n.º 1553.

Admitiu o gatuno como seu comparsa no fato delituoso o individuo José da Silva, auxiliar de **A Cearense**.

Veio ferido do interior

A' tarde de domingo, procedente de Camaragibe, onde foi vitima de uma agressão, deu entrada ferido no posto da Assistencia, o popular Gildo Soares.

Apresentava grave ferimento na região torácica, produzido por arma branca e declarou que a facada sofreu durante uma luta que teve com o seu desafeto, o individuo José Felix dos Santos. Este foi preso em flagrante pelo guarda-civil n.º 256 e acha-se recolhido ao xadrês da Segurança, á disposição do delegado de policia de São Lourenço da Mata.

Quanto á vitima, depois de operada pelos cirurgiões de serviço no P.S., ficou internada naquêle hospital.

Inqueritos remetidos para Juizo pelo 2.º distrito

Em data de ontem, o sr. Apulcro de Assunção, delegado de policia do 2.º distrito, concluiu e encaminhou ao juiz de Direito da vara criminal competente os inquéritos instaurados:

Contra José Luiz da Silva, pintor, residente no **Alto da Favela, n.º 304**, em Casa Amarela, por crime de lesão corporal cometido contra sua esposa, Herminia Fernandes dos Santos, e uma filha desta, a menor Zuleide de 11 anos.

A ocorrencia registrou-se no dia 26 de junho, na residencia do casal, sita no campo do Universo, em Casa Amarela.

— contra Manoel Francisco da Silva, servente, domiciliado no **Alto do Pascoal**, acusado autor dos ferimentos produzidos em sua ex-companheira, a domestica Ivonete Roque da Silva, fáto acontecido á rua Santo Antonio, em Agua Fria, a 5 dêste;

— **Olegario Francisco Xavier**, carregador, com domicilio no **Alto José do Pinho**, á rua Seis n.º 726, o qual, a 12 dêste, por questões sem importancia vibrou uma punhalada nas costas do menor José Martins dos Santos, ocorrencia consumada no Jardim 13 de Maio, na Bôa-Vista. O delinquente, prêso em flagrante, foi solto sob fiança, depois de autoado. Finalmente,

— Inquérito em torno do fato delituoso de que foi vitima o popular José Ubirajara dos Santos, na madrugada de 12 de junho último, na Ilha de Janeiro, João de Barros, quando um grupo de soldados do Exército, tendo á frente dois cabos, fazia desordens. O popular José Ubirajara foi atingido por um dos projéteis de vários disparos feitos com um **parabellum** pertencente a um dos cabos, moreno forte, baixo. Não foi possivel identificar o autor dos tiros e nem os soldados que o acompanharam nas desordens.

Inqueritos remetidos á Justiça pela Delegacia do 1.º distrito

O delegado do 1.º distrito da capital, Paulo do Couto Malta remeteu esta semana, á Justiça os seguintes inqueritos instaurados:

Contra Maria José da Conceição, acusada de ter produzido ferimentos em Maria Belarmina Cezar, fato este provocado por ciumes e verificado no dia 22 de junho ultimo, na Vila Chié, sita na Madalena;

contra Antonio Rodrigues da Silva, acusado autor do desvirginamento da menor B. N. S., de 18 anos, fato ocorrido na Madalena, em setembro do ano passado;

contra Antonio Lucena de Souza, autor de ferimentos praticados em Severino Anacleto do Nascimento, vulgo **Midubim**, registrando-se a ocorrencia a 25 do mês passado, num bilhar á rua São Miguel, Afogados;

contra Mario Secundino da Silva, acusado autor do crime de sedução contra a menor J. M. C.;

contra Alexandre Barreto da Silva, pintor, autor dos ferimentos cometidos em José Luiz da Silva, fato verificado á travessa da Bandeira, em São José;

contra Amaro Teles Barbosa que feriu sua namorada Raimunda Oliveira de Araujo, fato verificado no dia 27 do mês de junho ultimo, na Iputinga. Preso em flagrante, o acusado foi recolhido á Casa de Detenção, á disposição da Justiça;

contra Antonio Sebastião Soares, que foi autoado em flagrante delito por ter ferido a Manuel Gomes e Rivadavia Cordeiro de Carvalho, fato ocorrido no Pina a 5 de junho do corrente ano. O acusado encontra-se na Detenção á disposição da Justiça;

contra Raimundo Borges Cavalcanti, vigia licenciado da fabrica da Torre, residente á rua Santa Cecilia n. 158, o qual no dia 31 de maio deste ano entrou na casa da viuva Maria Santina de Barros, á rua Santa Cecilia n. 1120, e espancou-a com um galho grosso de pinhão, produzido na referida senhora, que conta 66 anos, um ferimento na região frontal;

contra Amaro Basto de Sena, motorista, acusado de ter seduzido a menor L. S. F., no dia 8 do mês passado, em Afogados;

contra os maritimos Joaquim Almeida Santos e Jonas Portela do Nascimento por terem no dia 10 de junho ultimo, a bordo do navio **Loide Mexico**, em alto mar travado luta com seu companheiro Odilon Cavalcanti de Albuquerque. Da contenda, resultou sair ferido Odilon com uma lesão no pavilhão auricular esquerdo; e

contra José Ferreira da Silva por ter atirado uma pedra em Amaro Heleno de Oliveira ferindo-o no braço, fato verificado á rua da Guia, no bairro do Recife. A vitima não prestou declarações por não ter sido encontrado seu paradeiro.

O prof. Aloysio de Castro associa-se ao pezar pelo falecimento de Geraldo de Andrade

O professor Aloysio de Castro, da Faculdade de Medicina da Universidade do Rio de Janeiro e da Academia Brasileira de Letras, que visitou o nosso Estado, em setembro do ano passado, tendo sido alvo de expressivas e justas homenagens, escreveu ao prof. Fernando Simões Barbosa, incumbindo-o de visitar e apresentar condolencias, em seu nome, á viuva e filhos do pranteado medico pernambucano, dr. Geraldo de Andrade, ha pouco desaparecido, bem como de representá-lo em todas as manifestações de pezar tributadas á memoria de seu ex-discipulo e particular amigo.

DE OLINDA

ESCOLA DE JUIZES – RELIGIÃO – SOCIAIS

Na sede da *Liga Olindense de Desportos*, á rua de S. Bento, realizar-se-á amanhã, ás 20 horas, mais uma reunião semanal da Escola de Juizes, que vem funcionando sob os auspicios da mentora local. Está sendo encarecida a presença de todos os interessados no assunto.

Aniversarios

Faz anos hoje o menino Carlos Artur, filho do sr. Artur da Silva Ferrão e de sua esposa, sra. Jesuina Andrade Ferrão.

O casal receberá as pessoas amigas em sua residencia, á rua Bernardo Vieira de Melo, 97.

— Faz anos hoje o sr. Manuel Colombo de Luna, funcionario do Colegio Estadual.

— Faz anos hoje a menina Ana Maria, filha do sr. Isnard Luna, serventuario do fôro local, e de sua esposa, sra. Elita Rodrigues de Luna.

— Fizeram anos ontem o sr. Eugenio Custodio da Silva, funcionario federal aposentado; e Severino Francisco Martins, do nosso comercio.

Festa de Santana

No proximo domingo, será celebrada, na capela do Rio Doce, a festa de Santana, padroeira da referida igreja. Haverá duas missas: ás 6 horas, com canticos e comunhão geral dos fieis; e ás 7.30, solene, com sermão á estação do Evangelho.

A parte coral estará a cargo da *Schola Cantorum*, do Convento de São Francisco.

Festa do Carmo

Revestiu-se de imponencia a festa de N. S. do Carmo, anteontem celebrada nesta cidade. Numerosa multidão de fieis acompanhou a procissão realizada á tarde, assistindo tambem ao sermão, *Te-Deum* e benção, que encerraram, á noite, a festividade.

Cartaz

OLINDA — "Amor cigano", com Imperio Argentina, e a 2.ª serie de "A mulher tigre", com Allan Lane.

DUARTE COELHO — "Odio e paixão", com Marlene Dietrich.

Circo

Funcionará, hoje, em *soirée*, o *Circo Teatro Shoic*, armado no Largo do Bom Sucesso.

DIARIO DE PERNAMBUCO S. A

Ficam convidadas as pessoas abaixo, ex-agentes e anunciantes do DIARIO DE PERNAMBUCO a comparecer á gerencia para trato de assuntos do seu interêsse:

Joaquim Lourenço de Lima
Júlio Alves Sobral
Manuel Justino Alves Bezerra
Pedro Raimundo Ribeiro

NOTICIAS DO PORTO

Navios entrados no domingo e ontem – Vapores esperados hoje e amanhã

Domingo, entraram os seguintes navios:

— **Itatinga**, procedente dos portos do sul. Atracou no armazem 12, onde está operando.

— **Itaguassú**, da Costeira, procedente dos portos do sul. Atracou no armazem 13.

— **Cap Wrath**, inglês, procedente dos portos da Europa. Atracou no armazem 6.

— **Itapé**, da Costeira procedente dos portos do norte, conduzindo passageiros e carga de varios generos. Atracará no armazem 11.

— **Rio Guaporé**, procedente do sul. Ficará ao largo, aguardando armazem para atracar.

— **Tabatinguera**, nacional, procedente dos portos do sul.

Ontem, entraram os seguintes navios:

— **Oil Transporter**, petroleiro americano, procedente dos portos da America Central. Atracou no armazem 1.

— **Buri**, nacional, procedente dos portos do sul. Atracou no armazem 9.

— **Comandante Pessoa**, do Loide, procedente dos portos do sul. Atracou no armazem 3.

Amanhã, estão sendo esperados.

— **Loide-Cuba**, procedente dos Estados Unidos.

— **Campos Sales**, do Loide, procedente dos portos do norte.

— **Algenib**, holandês, procedente dos portos da Europa.

PEDRO MOREIRA: Distribuidor exclusivo para o Norte

NOVA PARTIDA

AVISO: — As pessoas que fizeram reservas podem procurar os seus fogões, a partir de amanhã, tendo o praso de cinco dias.

...erá suspenso, etc.

(Continuação da 1.ª página)

tal desta capital, exceto Elmstedt.

REABERTA A PASSAGEM

BERLIM, 25 (U.P.) — Autoridades britanicas informaram que a passagem pela fronteira de Luebeck foi reaberta ás 9 horas da manhã de hoje. Outros 7 pontos de passagem fechados pelos russos no dia 9 do corrente continuam entretanto impedidos.

TENTARAM RAPTAR O AVIADOR

BERLIM, 25 (R) — As autoridades britanicas e alemães anunciaram, hoje, que um grupo de individuos não identificados falando corretamente o idioma russo, tentou raptar um oficial aviador norte-americano ás ultimas horas da noite passada, em Hannover. O referido grupo deteve o oficial, que é membro do contingente de aviadores encarregados dos serviços dos transportes aereos entre Berlim e as zonas ocidentais, nas imediações da base aérea de Celle, próximo á fronteira da zona britanica com a sovietica.

O oficial americano resistiu á tentativa de sequestro e conseguiu fugir, tendo todavia, recebido ferimentos leves em virtude da luta que manteve com os sitiantes.

ACUSADOS DE CONTRABANDISTAS

BERLIM, 25 (U.P.) — O jornal **Social Democrat**, licenciado pelos britanicos, diz que 14 militares russos, inclusive cinco oficiais, foram detidos sob a acusação de contrabando. Segundo o referido orgão, os contrabandistas traziam caminhões cheios de cigarros da Tchecoslovaquia e Polonia, para os mercados de Dresde, Leipzig e Berlim. O papel desempenhado pelos militares russos era obter veiculos para transportar a mercadoria ao mercado negro.

NÃO MAIS ENSINARA' O PROF. STIEVE

BERLIM, 25 (R) — O professor Herman Stieve, famoso catedratico de anatomia da Universidade de Humboldt, no setor sovietico de Berlim, anunciou, hoje, a seus discipulos, que não poderia mais continuar ministrando os ensinamentos num estabelecimento "onde não há lugar para a liberdade de ciência.

O Jardim Sulacap, grande empreendimento da Sul America Capitalização no Recife

O PROGRAMA DE REALISAÇÕES – DECLARAÇÕES DO SR. EUGENIO BRITO – COCK-TAIL OFERECIDO A IMPRENSA – OUTRAS NOTAS

Realizou-se, sabado, no Jardim Sulacap, em Parnamirim, um "cock-tail" á imprensa desta capital, oferecido pela administração local da Sul America Capitalização S. A. Estiveram presentes o dr. F. Pessoa de Queiroz, diretor do **Jornal do Comercio**, **Diario da Noite** e **Radio Jornal do Comercio**, dr. Esmaragdo Marroquim, Alcides Lopes, Eugenio Coimbra Junior, secretario do **Jornal Pequeno**, sr. Arraldo Moreira Pinto, diretor-superintendente do **Radio Club de Pernambuco**; dr. Paulo Germano de Magalhães, diretor da **Folha da Manhã**; dr. Paulo do Couto Malta, representante do DIARIO DE PERNAMBUCO, sr. Samuel Soares, sr. Wouter Harten; reporteres, e outras pessoas especialmente convidadas.

Por ocasião do **cock-tail**, discursou o sr. Eugenio Brito, Gerente administrativo da Sul America Capitalização, fazendo um estudo retrospectivo das atividades daquela companhia no Nordeste.

ALEM DOS BENEFICIOS

A seguir, abordado pela reportagem dos jornais, o sr. Eugenio Brito teve a oportunidade de fazer interessantes declarações. Inicialmente, disse: A obra da Sul America Capitalização vai muito além dos beneficios prestados aos portadores de seus titulos de economia. Construindo nas cidades mais prósperas do país, edificios de grande porte, sólida estrutura e apurado gosto arquitetônico, dotados de instalações modernas, como o "Edificio Sulacap" do Recife; adquirindo, saneando e urbanizando extensas áreas em zonas de grande valorização, ela contribui de modo apreciavel para o progresso desses centros, assegurando conforto e bem-estar á coletividade.

PRIMEIRO PLANO

Prosseguindo nas suas declarações, o sr. Eugenio Brito ressalta o grande progresso que vem tendo o Recife, afirmando:

A cidade do Recife, nucleo dos mais importantes da civilização brasileira, não podia deixar de ocupar como o Distrito Federal, São Paulo, Salvador, Belo Horizonte, Porto Alegre, Niterói, Curitiba, Santos, Juiz de Fóra, etc., lugar de primeiro plano no programa de realizações da Sul America Capitalização, e o **Jardim Sulacap**, cuja area, de grandes proporções, está situada na zona de melhor clima da cidade, é o segundo grande empreendimento da Companhia no setor pernambucano.

AS REALIZAÇÕES

E mais:

— Com efeito, ao adquirir os terrenos que hoje constituem o **Jardim Sulacap**, arquitetou a nossa Companhia, um grande plano de realizações, de tal forma que, colaborando com os poderes publicos, que têm sempre demonstrado grande compreensão, viesse a tornar o loteamento, um local dotado dos serviços necessarios ao conforto dos seus futuros habitantes, ao mesmo tempo em que acompanhasse o progresso cada vez mais crescente da cidade do Recife.

PROBLEMA DE EDUCAÇÃO

Continuando em suas declarações, diz o sr. Eugenio Brito:

O **Jardim Sulacap**, tornou-se assim, o unico loteamento do norte do país, em cujas ruas estão sendo executados os serviços de meio fios, calçamento, água e esgoto, além do belo parque, fora em construção, verdadeiro lugar de recreio para o bairro do Parnamirim, e onde a petizada encontrará atrativos e ar puro.

Não descuidou ainda, a Sulacap, do problema de educação, pois destinou uma grande área para a construção de um grupo escolar, que foi doado ao Estado, contribuindo ainda com apreciável soma, para o inicio dos trabalhos.

OBJETIVO PRINCIPAL

A seguir, o nosso entrevistado ressalta a finalidade do grande empreendimento da Sul America Capitalização, dizendo:

— Tal empreendimento tem por objetivo, como tantos outros, além de servir ao publico, em geral, alicerçar em sólidas garantias o cumprimento dos compromissos de Sulacap para com aqueles que, reconhecendo o grande alcance do sistema de previdencia introduzido pela Companhia no país, pela aquisição e manutenção em vigor, dos seus titulos de economia, têm assegurado, para si e para os que de si dependem, a preparação do futuro livre de preocupações de ordem financeira.

Residencias já em construção, pitorescas e de esmerado estilo, prenunciam o que será, em futuro proximo, o Jardim Sulacap.

SUPREMACIA NO MUNDO

E finalizando:

— Como vêm os senhores representantes da imprensa, constante tem sido a preocupação dos administradores da Sul America Capitalização, de tornar patente, através de realizações palpáveis, que sua expansão está intimamente ligada ao interesse publico, e é bem evidente o reconhecimento dessa verdade, no extraordinario e sempre crescente conceito em que é tida a Companhia em todo o país, conceito que tem seu mais sensivel reflexo no fato de haver a Sulacap conquistado a supremacia absoluta no mundo, entre todas as emprêsas congêneres.

OUTROS PROMENORES

A reportagem teve oportunidade de observar ainda os serviços que estão sendo realizados em Parnamirim, no Jardim Sulacap, constatando a beleza das varias construções que já se encontram prontas e muitas em via de conclusão.

Vale salientar o esmero dos trabalhos, a linha modernissima das casas que são levantadas, a perfeição final dos grupos residenciais. Com essa realização mais se reconhece o fato de que a Sul America Capitalização é a unica companhia do seu genero, no país, que segue á risca a realização de todos os planos organizados, trabalhando positivamente em beneficio da coletividade.

Outra iniciativa de grandes proporções é o plano para construção de um grupo escolar, modernissimo, numa grande area doada pela Sul America Capitalização ao governo do Estado. Somente essa realização bastaria por si só, para afirmar de maneira clara e positiva, os altos propósitos que regem as atividades daquela emprêsa.

Flagrante apanhado, quando discursava o sr. Eugênio Brito, gerente administrativo da Sul America Capitalização

Um aspecto das grandes obras do "Jardim Sulacap"

Incluida no plano, etc.

(Continuação da 1.ª página)

no Congresso, são as seguintes: para a Europa ocidental, um bilião, 93 milhões e 450 mil dolares; para as nações que não assinaram o Pacto do Atlantico, inclusive a Grecia, Turquia, Iran, Filipinas e Coréia, 300 milhões, 580 mil dolares.

Resta, por conseguinte, do total de um bilião e 450 milhões, um fundo de emergencia de 45 milhões de dolares, a ser utilisado para fins não previstos.

DESPESAS DA EUROPA OCIDENTAL

WASHINGTON, 25 (U. P.) — Um documento especial do Departamento de Estado a ser divulgado hoje, calcula que as nações da Europa Ocidental estão gastando, atualmente, cerca de 5.500 milhões de dolares para fins de defesa. Adverte o documento que qualquer aumento dessas despesas sem auxilio norte-americano, poria em jogo o restabelecimento economico dos referidos paises, mas com um tal auxilio a Europa devia poder aumentar sua produção de armamentos em mais de 700 milhões de dolares nos proximos dois anos.

Varias noticias, etc.

(Continuação da 1.ª página)

dade para triunfar, sofrendo inumeros ferimentos e tendo um braço quasi arrancado. A pantera ficou tão enfurecida pelo sangue, que foi preciso eletroformiza-la para poder tirá-la da jaula. ...

Churchill seguiú para a Italia

LONDRES, 25 (R) — O sr. Winston Churchill, lider da oposição na Camara dos Comuns, seguiu hoje, via aérea, para a Italia, onde continuará suas memorias da guerra. O antigo premier britanico seguiu acompanhado de sua esposa.

CHEGOU

CARRAPATOX

O CARRAPATICIDA MAIS EFICIENTE

VENDAS: — Agencia Rhodia — Rua da Assembléia n.º 1 — 1.º andar, Casa Rural — Rua da Concordia, 333

(6039)

Noticias do Fôro

TRIBUNAL DE JUSTIÇA DO ESTADO

Reunião das Camaras civeis e criminal

(6022)

Sob a presidencia do des. João Jungmann, reuniram-se, ontem, em sessão ordinaria, as Camaras Civeis e Criminal do Tribunal de Justiça do Estado, com a presença de todos os seus membros efetivos e suplentes, além do procurador geral do Estado.

Depois da leitura e aprovação da ata da reunião passada, foram relatados pelo presidente os pedidos de licença, de Deolindo José de Aquino, tabellião da comarca de Exú, concedeu-se 180 dias de acordo com o laudo medico; e de férias de Otilio Guedes de Freitas Montenegro, juiz de direito de Crondó, deferiu-se o pedido quanto ás férias correspondentes ao ano em curso e indeferiu-se quanto ás do ano passado.

Em seguida foi objeto de julgamento e agravo de despacho da presidencia nos autos do mandado de segurança requerido nesta capital, em que são agravantes, Deocleio Pereira de Lima e outros e agravado, o presidente do Tribunal, recebeu-se como reclamação. De meritis julgou-se improcedente.

— A seguir foram objeto de julgamento os embargos ao acordão na apelação civil desta capital em que é embargante, Antonio Pessôa de Queiroz e embargado, Juventino José de Oliveira, foram desprezados os embargos contra os votos dos des. Cunha Barreto e Feliciano Guedes.

— O mandado de segurança impetrado por Pedro Alves Monteiro, investigador de policia para anular atos do governo que diz comentarios ao seu direito, preliminarmente dele não se tomou conhecimento por ter sido apresentado fora de prazo.

— Logo depois foi julgado o mandado de segurança impetrado por Maria Louisa Chartier Wallach, inventariante do espolio de seu marido Jaques Wallach contra o Juiz da provedoria da capital. Não se tomou conhecimento.

Por ultimo tendo sido adiado o julgamento do mandado de segurança impetrado por Alan Hardee Ribeiro Oliveira contra o Estado, foi levantada a sessão.

2.º Cartorio da Fazenda, Escrivã Ronaldes Pessôa Monteiro.

FAZENDA NACIONAL — Foram a conclusão do Juiz dos Feitos da Fazenda Nacional, para julgamento de penhora os autos contra os seguintes devedores: Fernando Lopes de Oliveira, estb. á Rua Estreita do Rosario n.º 217, Alfredo da Rocha Fonseca, á Rua Marquês do Paraná n.º 145, Carlos Maia d'Amorim, estab. á Rua Vigario Tenorio n.º 43, Adauto Pereira de Melo, proprietario do predio á Rua da Aurora n.º 1201, Carlos Vespasiano Borges, á Praça do Carmo n.º 119, Aderbal Vieira Santos, residente á Rua João de Barros n.º 330, Chagas Sobrinho, á Avenida Caxangá n.º 1042, Espolio de Manoel Rodrigues de Castro, á Rua Padre Muniz n.º 262, Agenor J. Santos, estabelecido com serraria á Rua Floriano Peixoto n.º 233 e Eloy Eugenio da Silva, á Rua da Paz n.º 120.

Com vista ao Proc. Regional da Republica, para diligenciar sobre o paradeiro dos seguintes devedores:

Edilson Matos, á Rua da Palma n.º 325 — 2.º andar, Carlos Tavares, á Rua Direita n.º 142, Abilio Rodrigues Pinto, com endereço na Fabrica Lubeca S. A., Fernando Costa, á Rua da Harmonia n.º 223, Dario Rivas, á Rua da Imperatriz n.º 102 e Aurora Melo, á Rua do Espinheiro n.º 382.

Acham-se em cartorio para extração de mandado de avaliação, aos seguintes devedores:

Adauto Araujo, á Estrada do Bartolomeu, Carlos Costa, á Avenida Liberdade — junto ao numero n.º 304, em Tigipió, Espolio de Armando da Paixão Carneiro Campelo, na Encruzilhada, Amelia de Lima, á Rua 2 de Fevereiro n.º 53, no Poço, Anita Cilanternick, á Avenida Oliveira Lima n.º 1095, Alvaro Rabelo, á Avenida José Rufino n.º 1211 e Claudio Alves Freire, com endereço á Rua Padre Floriano n.º 59.

FAZENDA MUNICIPAL — Foram conclusos ao Juiz de Direito dos Feitos da Fazenda Municipal, para julgamento de penhora, os autos de executivo fiscal contra os seguintes devedores: Abel Tavares, Bezerra & Almeir, Abilio Afonso, Antonio Henrique Vieira, Antonio Gonçalves Dias, Francisco de Assis Rosa e Silva, Amaro Rodrigues, Antonio J. D. Barros, Alaide Pinto da Silva, Ademar Pires, Antonio Batista dos Santos, Antonio Bernardo Santos, Faustino Bezerra de Oliveira, Alfredo Rocha da Fonseca, Antonieta Carvalho Melo, Antonio Miranda, Antonio Pereira Blapo, Alfredo Lima & Cia., Alcides Nascimento, Augusto Hampaio, Antonia Francisca da Conceição, Arlindo Mendes dos Santos e Francisco Gomes da Silva.

BETTY-MODAS

A suprema e inegualavel ELEGANCIA juntamente com um ASSENTAMENTO PERFEITO são os caracteristicos dos TOILETTES que fazem a GRANDE FAMA CRESCENTE da casa BETTY-MODAS. Edificio São Marcos — Rua das Flores, 129 — nesta cidade.

Diario social

ASTRAL DO DIA

por HAGA SWAMI

Terça-feira, 26 de julho de 1949.

Lua e Neptuno estão muito bem situados para tudo! Para felicidade no lar, entre parentes, em horas de refeições, em viagem, principalmente nos mares. Neptuno inspira altos ideais humanitarios, filantropia, hospitalidade, emoção, poesia, sonhos, e dá pressagios acertados. Favorece experiencias psiquicas.

OS NASCIDOS HOJE — Prudentes, filosofos e afortunados, conseguem sucesso na carreira diplomatica.

RECEITAS DO DIA

O PRATO

SOUFFLÊ DE MILHOS VERDES

1 lata grande de milhos verdes (ou o equivalente em milhos verdes frescos), 3/4 de litro de leite, 1 colher de manteiga, 2 colheres de farinha de trigo, 4 ovos, 1 colher de açucar, sal, pimenta, manteiga. P.onha o leite numa caçarolinha e acrescente-lhe os milhos verdes. Faça-os cozinhar com uma colher de açucar e uma pitada de sal e passe-os depois por uma peneira. Prepare à parte um môlho branco e acrescente-lhe os milhos verdes, 4 gemas de ovo e a seguir o mesmo número de claras batidas em ponto de neve. Tome então uma travessa de forno, unte-a com manteiga, ponha sôbre ela a preparação e leve-a a cozinhar em forno de temperatura moderada.

A SOBREMESA

FLOCOS DE MERENGUE A CONSTANCE GRAY

4 ovos, 3 colheres de açucar, 1/2 litro de leite, 1 chicara de açucar, baunilha. Ponha a ferver o leite com a baunilha. Quebre os ovos, reserve as gemas e bata a parte as claras bem firmes. Uma vez feito isto, acrescente as claras 3 colheres de açucar, mexendo com suavidade, afim de apenas unir os ingredientes. A seguir vá deixando cair (ás colheradas) o merengue (suspiro) assim preparado sôbre o leite fervendo, numa caçarola baixa, formando flocos. Mexa esses flocos suavemente, com um garfo, para que fiquem cozidos por todos os lados, depois tire-os com a ajuda de uma espumadeira e arrume-os numa travessa. Com o resto do leite em que cozinhou os flocos de merengue, prepare o creme. Para isto bata numa vasilha de louça as quatro gemas que estavam reservadas com 3/4 de chicara de açucar, e acrescente-lhes pouco a pouco o leite quente quente em que foi cozido o merengue. Depois ponha o creme numa caçarola em fogo fraco, mexa-o e deixe-o cozinhar durante alguns minutos, sem que chegue a ferver. Retire-o então do fogo, coe-o e derrame sôbre a travessa em que estão os flocos de merengue. Sirva estes bem frios.

Tia Dorothy

RETRATO DO DIA

Srta. Luzia Beltrão, filha do casal Alfredo Carneiro Beltrão-Filonila de Lemos Beltrão

HOTEL

Um hotel em Piedade com acomodações amplas para o viajante que diariamente procura o Recife, do pais e do estrangeiro, parece interessar ao sr. Palacio, que, segundo me informam, conhece o assunto e é experimentado no ramo.

Um hotel nesse local ou noutro qualquer na cidade, não resolveria o problema, mas ajudaria o esforço que faz o Grande Hotel, sem concorrencia, para alojar viajantes ou turistas em numero duas vezes maior á sua capacidade de acomodação.

Esse hotel em Piedade abrigaria de preferencia, o viajante do pernoite das diversas companhias nacionais e estrangeiras que diariamente pousam no Recife para descanso da tripulação.

Parece que o Grande Hotel quis levantar mais dois andares no seu predio e nesse sentido o concessionario andou sondando as autoridades, que lhe disseram: "Se o hotel precisa de mais andares que os construa por sua conta". E nisso ficou. Nem o hotel fará os dois andares, nem o governo. O resultado pode ser observado diariamente por quem se der ao trabalho de observar o movimento da sua portaria entre ás 17 e as 19 horas. Ao pedido de quarto, a resposta é a mesma: "Quarto? Não ha".

Cousas assim não fomentam o turismo. Um hotel a mais não é bastante. Mas ajuda. — P.

paranã, e de sua esposa, sra. Vicencia de Araujo Pedrosa.

CASAMENTOS

Realizou-se sabado ultimo, na residencia dos pais da noiva, prof. José Alves Feitosa e de sua esposa, sra. Laurinda de Carvalho Feitosa, o casamento da srta. Aquila Alves Feitosa, com o sr. Clicio Aldeman de Oliveira.

Foram padrinhos da noiva, o sr. Augusto Wanderley Filho e esposa, sra. Noemia de Souza Wanderley, e, por parte do noivo, o dr. Temistocles Resende e sra. Aline Feitosa.

O casal ficou residencia à rua 19 n. 232, no Jardim São Paulo.

NASCIMENTOS

Na maternidade do Hospital Portuguës, nasceu, ontem, a menina Carmen Josefina, filha do casal Maria da Conceição-Adalberto Braga Guimarães.

VIAJANTES

Segue, hoje, pelo avião da Panair, para o Rio, onde reside, o sr. João de Melo Filho.

DIVERSAS

A convite da diretoria da Faculdade e do Diretorio Academico de Direito, o prof. Haroldo Valadão, catedratico da Cadeira de Direito Internacional Privado da Faculdade Nacional de Direito da Universidade do Brasil e consultor geral da Republica, ora fazendo parte da comissão examinadora do concurso de Direito Internacional Publico, fará, no salão nobre da Faculdade de Direito, na proxima quinta-feira, ás 10 horas, uma conferencia sobre Impressões do Ensino Juridico na Europa e na America.

— Inaugurou-se, sabado passado, à rua Carlos Gomes (terminal do Prado) a "Sorveteria Glacial", de propriedade do sr. Joel Matose.

— O "Banco Popular da Vitoria Ltda.", inaugurará, no dia 31 do corrente, ás 10 horas, suas novas instalações à rua Barão do Rio Branco n. 97, na cidade de Vitoria de Santo Antão, neste Estado.

— Foi muito cumprimentado, sabado ultimo, o arcebispo d. Miguel de Lima Valverde, por motivo da passagem do 27.º aniversario de sua posse na Arquidiocese de Olinda e Recife.

— Realizar-se-á, no dia 28 do corrente, ás 20 horas, no salão nobre do Instituto Arqueologico, a terceira sessão com que a Academia Pernambucana de Letras comemorará o centenario de Joaquim Nabuco.

Fará uma conferencia sobre o grande abolicionista pernambucano o sr. Hermogenes Viana.

FALECIMENTOS

No Pronto Socorro, onde fôra internado em consequencia de um atropelamento, faleceu, domingo ultimo, o sr. Alcino Liberalino Pontes, antigo comerciante nesta cidade. Deixa o extinto viuva, filhos e netos.

O sepultamento efetuou-se, no mesmo dia, no cemiterio de Santo Amaro.

— Faleceu, no dia 12 do corrente, em Barcelona, na Espanha, a sra. Julia Formaguera de Ortiz, genitora da soprano Julia Caparrós.

— Faleceu, no dia 23 do corrente, em Floresta, a sra. Laudelina Gominho Ferraz, esposa do deputado Afonso Ferraz. A extinta deixa 12 filhos e 11 netos.

O enterramento realizou-se ás 10 horas de ontem, no cemiterio local, com a presença de grande numero de parentes e amigos da familia.

O deputado Afonso Ferraz, que se achava no Recife, viajou para Floresta logo que teve ciencia do doloroso acontecimento.

— Na residencia do seu irmão, sr. Moisés Geraldo Soares, á avenida Rui Barbosa n. 2038, na Jaqueira, faleceu, no dia 24 do corrente, a sra. Maria Francisca Soares.

A extinta pertencia á Pia União de Filhas de Maria á Ordem Terceira da Penha e outras associações religiosas e deixa varios irmãos.

ANIVERSARIOS

FAZEM ANOS HOJE:

As senhoras: Nair Barreto Pires Farias, esposa do sr. João Pires Farias; Carmen Cavalcanti dos Santos, esposa do sr. Francisco dos Santos; Ana Vitor de Santana, esposa do sr. Tertuliano da Silva; Ana de Freitas Medeiros, esposa do sr. Jurandir de Medeiros.

As senhoritas: Maria José da Silva Ramos, filha do sr. Antonio Ramos; Maria do Carmo, filha do sr. Teofilo de Almeida, já falecido; Marlene de Souza Vieira, filha do sr. Reinaldo do Rego Vieira e de sua esposa, sra. Maria Rita de Souza Vieira.

Os senhores: Trodulo de Miranda; Olimpio Herminio Marques; Osvaldo da Silva Vila Nova; Oscar Barreto; Nelson Oliveira de Almeida; Lourival Guimarães.

A menina: Uyara, filha do sr. Manuel de Albuquerque Fernandes e de sua esposa, sra. Josefina Carneiro Fernandes.

Os meninos: Adelmar, filho do sr. Adeth Leite e de sua esposa, sra. Maria das Graças Santos Leite; Carlos Artur, filho do sr. Artur Cunha Ferrão e de sua esposa, sra. Jeruina de Andrade Ferrão.

NOIVADOS

Ajustaram casamento, nesta capital, domingo ultimo, a srta. Iracema Dias da Costa, professora do Grupo Escolar Bernardo Vieira, em Jaboatão, e filha do sr. Sebastião da Costa, já falecido, e esposa, sra. Maria Dias da Costa, e o sr. Laercio de Araujo Pedrosa, funcionario da Secretaria do Interior e Justiça, filho do sr. Francisco de Araujo Pedrosa, proprietario da Fazenda Serra Grande, no municipio de Maca-

PROCEDENTE DO RIO, CHEGOU ANTE-ONTEM Á NOITE, A ESTA CAPITAL O SR. DOURIVAL GUEDES PEREIRA, EX-DELEGADO DO IAPETC EM PERNAMBUCO e que acaba de ser promovido a inspetor da mesma autarquia na região do nordeste.

Ao seu desembarque, no aeroporto Guararapes, compareceram numerosas pessoas, entre as quais industriais, comerciantes, dirigentes de orgãos de classes, associações e funcionarios do Instituto.

Na residencia de seu genro, advogado Juarez Vieira da Cunha, em Boa-Viagem, foi-lhe prestada uma homenagem, durante a qual falou o sr. Valdir de Carvalho, em nome dos funcionarios do IAPETC, que se referiu aos serviços prestados a Pernambuco pelo sr. Guedes Pereira, destacando especialmente o conjunto hospitalar, cuja construção está sendo concluida no Bongi. O homenageado falou tambem, agradecendo. O clichê fixa um aspecto da recepção ao sr. Guedes Pereira, no aeroporto.

Vida Religiosa

DIA DA IGREJA

26 DE JULHO — No dia de hoje se comemora Santa Ana.

EPISTOLA (I Cor. 7, 25-34) — Irmãos, quanto ás virgens, não tenho mandamento do Senhor, mas dou conselho, como quem do Senhor tem alcançado misericordia para ser fiel. Julgo, pois que isto é bom por causa das presentes necessidades, porque é bom para o homem ficar assim. Estás ligado á mulher? não procures desligar-te. Estás livre de mulher? não procures mulher. Entretanto se tomares mulher não pecaste; e se a virgem se casa não peca. Todavia os tais padecerão de semelhante modo tribulação da carne. Eu porém vos perdôo. Eis, pois, o que vos digo, irmãos: O tempo é breve; o que resta é, que aqueles que teem mulher sejam como se a não tivessem; os que choram como se não chorassem; e os que folgam como se não folgassem e os que compram como se não possuissem; e os que usam neste mundo, como se não usassem; porque a figura deste mundo passa. Quero, pois, que vós vivais sem inquietações. Quem está sem mulher está cuidadoso das cousas que são do Senhor, de como ha de agradar a Deus. Ao contrario, o que está com mulher, está cuidadoso das cousas que são do mundo, de que modo agrade á mulher; e está deste modo dividido. E a mulher solteira e a virgem cuidam nas cousas que são do Senhor, para ser santa no corpo e no espirito em Jesus Cristo Senhor Nosso.

EVANGELHO (Mat. 13, 44-52) — Naquele tempo, disse Jesus a seus discipulos: E' semelhante o reino dos céus a um tesouro escondido no campo; o qual o homem que o acha o esconde e pelo gozo dele vai e vende tudo aquilo que tem e compra aquele campo. Do mesmo modo é semelhante o reino dos céus a um homem negociante que busca boas perolas; e havendo achado uma perola de grande valor, foi e vendeu tudo quanto tinha e comprou-a. Finalmente é semelhante o reino dos céus a uma rêde lançada ao mar, e colhendo toda a qualidade de peixes; a qual estando cheia, tirando-a e juntando-se na praia, escolherão os bons para os vasos e deitarão para fóra os maus. Assim será na consumação dos seculos: sairão os anjos e separarão os maus do meio dos justos.

LAUS PERENNE — O SS. Sacramento estará exposto, hoje, durante todo o dia, na Igreja do Convento de São Francisco.

ROMARIA A GOIANA

No proximo domingo, ás 4 horas da madrugada, partirão da portaria do Convento do Carmo 40 irmãos das Confrarias de São José d'Agonia e N. Sra. da Luz, integrantes de uma caravana que representará aquelas instituições na festa de N. Sra. do Carmo, em Goiana.

Na lista de adesões restam ainda lugares que podem ser preenchidos pelos interessados, até hoje, com o irmão Amadeu Cunha, á rua da Imperatriz n. 232.

MISSAS

Por alma de Aldo Torres da Costa serão celebradas missas nos dias 25, ás 7 horas, na matriz do Barro; 27, ás 7 horas, na matriz da Torre; 28, ás 7.30, na igreja do Colegio Salesiano; 29, ás 6.30, na igreja do Colegio Nobrega; 30, ás 8 horas, na matriz da Madre de Deus; e 31, ás 8 horas na matriz da Soledade.

Os atos são da iniciativa da familia do extinto.

Associações

CLUBE PERNAMBUCANO

O Clube Pernambucano oferecerá, quinta-feira proxima, em sua séde social, mais uma reunião dansante aos seus associados. Tocará para as danças, que terão inicio ás 21 horas, a Orquestra Panamericana de Jovita Luna.

UNIÃO PROTETORA MIXTA DOS GANHADORES

Em sua séde, na Ilha do Leite, á rua da Saude n. 2, essa associação realizará, hoje, ás 18 horas, sua assembléia geral ordinaria, em primeira convocação, ou em segunda, ás 19.30, afim de comemorar a passagem do 46.º aniversario de sua fundação e dar posse á diretoria eleita.

O presidente está encarecendo a presença de todos os associados.

SERVIÇO SOCIAL CONTRA O MOCAMBO

Realiza-se, amanhã, no Palacio do Governo, ás 15 horas, mais uma reunião do Conselho do Serviço Social Contra o Mocambo, sob a presidencia do governador do Estado. Serão debatidos assuntos de interesse da autarquia.

— Fizeram a primeira comunhão, no dia 24 de maio ultimo, na igreja de São Vicente de Paula, na cidade de Campina Grande, as meninas Raquel Jofili, filha do tenente medico do Exercito, Guilherme Jofili e de sua esposa, sra. Aglaé Tavares Jofili; e Diana Maria, filha do sr. Abelardo Coutinho, fazendeiro e politico campinense, e de sua esposa, sra. Eunah de Oliveira Coutinho.

"HERCULES"

Talheres inoxidáveis de alta qualidade

EM ELEGANTES FAQUEIROS OU PEÇAS AVULSAS

Não mancham

Não enferrujam

Não têm cheiro

Não dão mau gosto

Não perdem o brilho

Não necessitam de pós ou liquidos para limpeza, estando sempre prontos para uso.

Duram uma eternidade !

A' VENDA NAS PRINCIPAIS CASAS DO RAMO

(6004)

TEATRO

J. B.

"O BARRETO É O CANDIDATO"

O titulo desta croniqueta é de uma comedia que a Alda Garrido — ainda em plena forma — está representando atualmente no Rival, no Rio de Janeiro. Entretanto, o referido titulo nada tem a ver com a peça. Nem tão pouco com politica e muito menos com Barreto Pinto.

Trata-se — é obvio — do nosso Barreto Junior. Mas não pensem que o "Rei-da-Chanchada" se candidatou ou vai candidatar-se a algum cargo politico de eleição. Nem eu lhe desejaria tal, mesmo que fossemos inimigos pessoais; que isto aqui se transformasse numa nova Verona, com ele nas hostes dos Capuletos e este colunista na dos Montecchios; ou ainda mais modernamente: que o Recife virasse um Novo Exú, e ele fosse um Romão e eu, um Alencar. Nada disso. Gosto até de meus inimigos, para desejar-lhes mal.

Seria capaz de dar-lhe meu voto, caso seu nome fosse indicado á presidencia de um clube carnavalesco ou de uma sociedade beneficente, porque as disputas nessas organizações são muito pequenas e não chegam a dividir os homens, tornando-os inimigos rancorosos. Antigamente, os politicos eram disputados para os cargos publicos eletivos. Hoje, é exatamente o contrario: os cargos é que são disputados com unhas e dentes, empregando-se todos os meios para atingir-se o fim.

Barreto Junior, coitado, não aspira a nada disso. E' apenas um artista, sujeito que ama a arte de representar, da qual vive, porque vive e para que vive. E tanto isso é verdade que a gente pode encontrá-lo a qualquer hora do dia nas obras do Teatro de Emergencia, que o sr. Adelmar Costa Carvalho mandou construir no começo da avenida Dantas Barreto, numa demonstração de solidariedade incomum na maioria dos homens de dinheiro.

Por isso, "O Barreto é o candidato", aliás já vitorioso, a ter no Recife uma casa de espetaculos, provisoria embora, porém unicamente para sua companhia. Estima-se a duração do Emergencia em dois anos, o que significam 730 dias (no começo da avenida ou noutro local) em que Barreto Junior trabalhará para o publico recifense, fazendo-o rir a valer.

Não sendo egoista, enquanto o Santa Isabel permanecer fechado para reparos, cederá o palco de seu teatro a companhias itinerantes e grupos locais, de modo a que todos possam viver. Vamos apenas aguardar a conclusão das obras e o inicio das atividades do Barreto.

COMPANHIA MARIO SALABERRY

Está quasi no fim a temporada de Mario Salaberry e sua companhia de comedias. Hoje, á tarde, haverá uma vesperal com Avatar, de Genolino Amado, que alcançou grande sucesso nas representações anteriores.

A' noite, subirá á cena o original de Palmeirim Silva Funcionario Letra J, em festa artistica do consagrado comico nacional. Como o titulo sugere, trata-se de uma comedia exclusivamente para rir, da qual participará o ator pernambucano Elpidio Camara.

TEATRO DE REVISTAS

O Teatro de Revistas de Pernambuco, dirigido por Julio Amaral, realiza atualmente os testes de seleção entre as candidatas inscritas no elenco. O "Corpo de Ritmos" que aparecerá em numeros de coreografia e danças populares, está sendo organizado por uma professora de bailados, enquanto a parte interpretativa é escolhida pelo diretor do conjunto.

Segundo consta, a revista de estréia será Basta ser Boa, original de G. Seabra.

Continuam abertas as inscrições, com Julio Amaral, na PRA-8.

A. P. A. C. C.

A Associação Profissional dos Atores, Cenografos e Cenotecnicos de Pernambuco, por intermedio da Junta Governativa, realizou, ontem, no salão nobre do Santa Isabel, uma reunião de assembléia geral para tratar de assuntos de interesse da classe. Os interessados poderão procurar propostas de admissão com Mayerber de Carvalho, no Edificio São José, na rua da Palma, séde provisoria da novel associação.

NOTICIAS TEATRAIS DO RIO
A MORINEAU NO RIO

RIO, 25 (Meridional) — Um vespertino local publica o seguinte:

Chega hoje a esta capital, depois de uma brilhante excursão pelas cidades do norte do pais, a atriz e diretora, Henriette Morineau, á frente de seus contratados. Homenageada pelas autoridades e imprensa das cidades por onde passou, o seu nome ficou gravado em duas placas: uma, em São Luiz, do Maranhão, no Teatro Arthur de Azevedo, ao lado de duas outras que consagram duas grandes figuras de nosso meio artistico, Apolonia Pinto e Bidú Sayão; outra, em João Pessoa, onde a sua estada foi um suceder de homenagens. E, um cronista da terra comentando a homenagem, no jornal A União, diz o seguinte:

"A placa é simples e diz apenas isto: "A Morineau, homenagem da Paraiba". Amanhã ou depois, a grande interprete deixará esta cidade e talvez, nunca mais apareça por aqui, afim de nos mostrar novamente o que seja bom teatro. A placa, porém, permanecerá naquele salão, assinalando a passagem dessa Sarah Bernard do seculo XX, que nos presenteou com a grandeza de sua interpretação genial. Para sempre Morineau ficará na memoria dos paraibanos. Ninguem mais esquecerá aquela sua força dramatica, aquela expressão de genialidade, de quer em Elizabeth da Inglaterra, quer em Frenesi. Na singeleza daquela placa de marmore, está concretizada a gratidão sincera dos paraibanos sensiveis á arte de Morineau. A passagem dessa grande artista, acostumada a pisar os palcos famosos, ilustrará a nossa historia. O garoto de amanhã, naturalmente, perguntará, olhando para aquela placa de marmore ao vovô sisudo e triste: — Quem foi Morineau? E o velho, revivendo na imaginação a grande interprete, dirá melancolicamente, talvez escondendo uma lagrima indiscreta: — Uma mulher genial que me fez acreditar na arte..."

Morineau reaparecerá ao publico carioca, somente por algumas semanas, para uma temporada a preços populares no Teatro Carlos Gomes, prosseguindo depois em sua excursão artistica, desta vez pelas capitais do sul."

I. GONDIM FILHO
DENTISTA
Ed Sul America Sala 55 fone 7197

Mundo de luz e som

CARTAZ DO DIA

ART — "O homem de 8 vidas", com Danny Kaye.

TRIANON — "Henrique IV", com Osvaldo Valenti.

PARQUE — "Nossa vida com papai", com William Powell.

MODERNO e BOA-VISTA — "De ilusão tambem se vive", com Maureen O'Hara.

ROIAL — "Forasteiro intrepido", com Charles Starrett.

POLITEAMA — "Charlie Chan no Bairro Chinês", com Sidney Toler, e a 6.ª serie de "A legião do Zorro".

TORRE — "Morro voraz".

IDEAL — "Vitima do jogo" e a 5.ª serie de "Luta sem tregua".

ELDORADO — "Forasteiro de Santa Fé", e a 4.ª serie de "Luta sem tregua".

REAL — "Namuk, o esquimó" e a 2.ª serie de "Luta sem tregua".

ESPINHEIRENSE — "Capitão Boycott", com Stewart Granger, e a 4.ª serie de "A legião do Zorro".

S. MIGUEL — "Belinda", com Lew Ayres, e a 5.ª serie de "A legião do Zorro".

POPULAR — "Corpo e alma", com John Garfield.

ENCRUZILHADA — "A's voltas com fantasmas", com Abbott e Costello, e a 2.ª serie de "A legião do Zorro".

S. JOSE' — "Astucia de uma apaixonada", com Ivone de Carlo, e a 5.ª serie de "A legião do Zorro".

IMPERIO — "Homem sem coração" e a 3.ª serie de "Luta sem tregua".

CORDEIRO — "Cidadela do crime" e a 4.ª serie de "Dick Tracy, o detetive".

RIVOLI — "Filhos do divorcio" e a 3.ª serie de "A filha de dom Q".

GLORIA — "Jesse James", com Tyrone Power, e a 3.ª serie de "O vingador desconhecido".

S. JOÃO — "E' proibido sonhar", com Dulcina e Odilon.

STO. AMARO — "O terror da serra", com Charles Starrett.

CASA AMARELA — "Faia e fantasma", com Richard Arlen.

CAMPO GRANDE — "Uma vida roubada", com Bette Davis.

OLINDA (FEITOSA) — "Cidade sem justiça", com William Boyd.

ESCUMAS E SAL DAS MANCHAS E ECZEMAS ELIMINAM-SE COM ASOX

CLINICA ESPECIALIZADA

Dr. Gonçalves Fernandes

Docente-Livre de Clinica Psiquiatrica da Escola de Medicina e Cirurgia do Rio.

ANGUSTIA, OBSESSÕES, FOBIAS
Disturbios Nervosos e da SEXUALIDADE
Desajustamento da Criança e do Adulto.
Psicoterapia Analitica dos casos indicados.

ELETROCHOQUE, ELETROTERMIA E ELETRORADIAÇÃO
ONDAS CURTAS, FEBRE ARTIFICIAL

Cons. Edificio Almare, sala 201 - 2.º, Av. Guararapes, 154, das 15 ás 18 horas. Res. Conde da Bôa Vista, 820 — RECIFE

Radio

FESTAS FOLCLORICAS

De um modo geral, somos um povo pobre de divertimentos; de coisas originais; de atrações e distrações. Quando recebemos visitas, nada temos para mostrar em especial.

Agora mesmo tivemos oportunidade de confirmar isso com as visitas de Albert Camus e dos congressistas de odontologia. Que teriamos de essencialmente nosso para mostrar a essa gente ávida de coisas novas?

Nada. A unica atração de que dispomos — especie de safa-onça para todas as ocasiões — é o folclore que, graças a Deus, ainda se cultiva por estas bandas. Quando da visita do escritor francês, Gilberto Freyre recomenda do Rio: "mostrem ao homem o "bumba-meu-boi, o "maracatú", o "xangô", e "frêvo", etc.

Tambem aos congressistas de odontologia nada se tinha de especial para mostrar. Recorreram os organizadores do certame ao folclore regional e acreditamos que os visitantes levaram a melhor das impressões a nosso respeito.

Sebastião Lopes, esse incorrigivel folclorista pernambucano, a quem alguns negam valor e outros exaltam qualidades de cultivador das tradições locais, é sempre o organizador dessas festas que têm o sabor de nossas coisas antigas.

Dava gosto vê-lo no meio do "ginasium" da Escola Industrial da Encruzilhada "comandando" a festança: dirigindo as figuras do "bumba-meu-boi" através de um microfone, mutilando palavras, mas talvez por isso mesmo bem dentro do espirito regional das tradições.

Os congressistas — gente de todo o Brasil e de paises visinhos — ficaram boquiabertos ante tanta beleza folclorica: as figuras do "cavalo-marinho", da "caipora", do "perna-de-pau", do "boi"; o "babalorixá" Apolinario com seu "terreiro" e suas "filhas-de-santo"; os caboclinhos "Canindés"; e finalmente o "frêvo" pernambucano, que obrigou todo o mundo a cair no "passo" sem mais cerimonias.

Para Albert Camus, em Apipucos, o espetaculo foi o mesmo, conseguindo despertar o mais vivo interesse no escritor francês.

E se ainda temos essas coisas para mostrar aos visitantes, devemos em parte a Sebastião Lopes, que as cultiva com carinho. — J.

PELAS EMISSORAS RECIFENSES

A dupla caipira "Barreto & Barrozo", da Tamoio, do Rio, ora realizando uma temporada no Recife, através do microfone da emissora de Cruz Cabugá

"BARRETO & BARROZO"

Continua exibindo-se com exito ao microfone da emissora de Cruz Cabugá a dupla caipira "Barreto & Barrozo", da Radio Tamoio, do Rio de Janeiro. Hoje, ás 21 horas, mais uma audição da vitoriosa dupla.

x x x

Dentro de poucos dias estará ao microfone da PRL-6 o popularissimo cantor Dick Farney, que virá fazer uma temporada no Recife. A estréia do conhecido "crooner" brasileiro está sendo aguardada com interesse.

x x x

Ronaldo Lupo, conhecido como o "cancioneiro galante do Brasil", estará, hoje, ás 20 horas, mais uma vez em contacto com seu publico na PRA-8. As audições de Ronaldo Lupo vêm registrando verdadeiras enchentes nos estudios e auditorio provisorios da emissora de Cruz Cabugá, no Liceu de Artes e Oficios.

x x x

Hoje, ás 21 horas, estreará ao microfone do Radio Jornal do Comercio La Mejicanita e seus "chinacos". A artista promete um mundo de atrações aos frequentadores do auditorio e ouvintes da emissora das muitas ondas. E' o fato do dia no terreno radiofonico local.

A MELODIA DO MOMENTO

A's pessoas que ainda não conhecem a letra de "Venganza", de Alfredo Parra, gravada por Gregorio Barrios, damo-la a seguir:

Sufriendo eternamente
Tu venganza
La vida cruzaré
Buscando mi querer.
Perdoname si alguna vez
Sin querer lo te engané
Quando en nadie como tú
Vida de mi alma
Apiedate de mi sufrir
No me guardes más rancor.
La frialdad
Y el desamor
Fué tu venganza
Inutil es llorar
No tengo llanto
En cambio de tu amor.
Te digo asi
Perdoname si alguna vez
Sin querer lo te engané
Quando en nadie
Como tu
Vida de mi alma.

"NOVIDADES DOMINGUEIRAS"

Registrou mais um sucesso completo o programa Novidades Domingueiras, organizado pelo capitão Agenor Carvalho na Força Policial do Estado, para distração da tropa comandada pelo coronel Viriato de Medeiros.

Elementos de nosso radio prestaram sua colaboração, destacando-se Maria Aparecida, que cantou e dansou o "Changô", acompanhada do locutor Alcides Teixeira. Por sua vez, Maria Celeste, a "sambista de fato", conseguiu gerais aplausos, seguida de Almir Tavora, Alcides Teixeira e Wynne Mary. Os "Irmãos Pulseira" tambem se fizeram ouvir.

Dos elementos da casa isto é, da propria Força Policial, destacaram-se o soldado José Tobias de Santana, considerado o Dick Farney da corporação, e o "trovador galante" Manuel Aristofanes de Carvalho, afora o menino-cantor Eric Luna e as garotas Ozilda Silva e Sonia Aguiar.

Novidades Domingueiras conta sempre com a presença do coronel Viriato de Medeiros e familia, o coronel Sergio Novais e familia e demais oficiais que participam da festa de seus subordinados e se interessam para que nada falte.

No dia 7 de agosto, haverá nova audição de Novidades Domingueiras.

LOCUTOR JOSE' RENATO

Pelo avião da carreira das Linhas Aéreas Paulistas segue, hoje, para o Rio de Janeiro, o conhecido locutor José Renato, que durante dez anos integrou as equipes da emissora de Cruz Cabugá. Da capital do pais, o antigo speaker irá a São Paulo tratar de assuntos do seu interesse.

RADIO CLUBE DE PERNAMBUCO

7.35 — Bom dia; 8.00 — 1.ª edição do Mensageiro do ar Boa Noite; 8.05 — Edição vespertina do Jornal PRA-8; 8.30 — Suites pelo ar; 9.00 — Choros, valsas e nada mais; 9.20 — Cont. da novela "A Toutinegra

Continua na 11.ª pagina)

VÁ CORRENDO
APROVEITAR A GRANDE
LIQUIDAÇÃO
d'A PRIMAVERA
RUA NOVA, 378
Isto sim ! . . . E' LIQUIDAÇÃO !
(3303)

CAMPEÃO DO 1.º TURNO O ESPORTE

Perdendo a liderança do Campeonato o Nautico perdeu tambem a invencibilidade

Dois a zero para os rubro-negros foi o resultado do clássico — Carlos Alberto agrediu estupidamente o juiz — Expulso de campo juntamente com George — Revoltante atitude dos dois cracks alvi-rubros — Somente o Nautico foi prejudicado — Falho de técnica e rico de entusiasmo o grande jogo — Serena e criteriosa atuação do juiz Tong Viana — Um goal do Esporte anulado — Renda: Cr$ 28.120,00

Reportagem de Helio PINTO
(Cronista esportivo do DIARIO DE PERNAMBUCO)

Não correspondeu a espectativa do publico o clássico n.º 1 do futebol pernambucano, disputado ante-ontem, no majestoso estádio da Ilha do Retiro, perante uma numerosa e vibrante assistencia que para lá se deslocou, atraida pela farta propaganda da imprensa e do rádio, durante uma semana de intensa atividade. E não correspondeu á espectativa porque o espetáculo esteve abaixo da critica, salvando-se apenas a fibra como se apresentaram os rubro-negros em busca de um triunfo dificil e sob todos os aspectos espetacular e honroso. E não correspondeu ainda porque houve ausencia de futebol técnico no gramado, enquanto dois "players" amadores do Náutico, fugindo aos mais comesinhos principios de esportividade ou mesmo de educação doméstica, empanaram o brilho do espetáculo com atitudes reprováveis que já não se observam nos mais atrazados centros esportivos.

O fato a que acima nos reportamos, ocorreu precisamente na metade do segundo tempo, quando o Esporte já mantinha a vantagem de 1x0. Competia aos alvi-rubros lutar com entusiasmo e bravura, procurando cobrir a diferença, estabelecendo um empate que lhes garantiria a vitória no turno em disputa. Mas não souberam lutar com elevação. Será melhor que digamos que alguns dos seus defensores erraram em buscar a violencia num jogo que se processava de igual para igual, entre dois velhos rivais. George atingiu deslealmente o adversário, sem bola, sendo incontinente expulso de campo. Outra não poderia ser a atitude do mediador. Mal compreendido, foi brusca e violentamente agredido pelas costas, recebendo do ponteiro Carlos Alberto uma "pesada" rude e traiçoeira. Tong Viana foi ao chão e a confusão foi estabelecida.

Solicitando a intervenção da policia civil e das altas autoridades esportivas, conseguiu, a custo, determinar a saida dos jogadores indisciplinados, elementos que sem demonstrar a menor noção de responsabilidade, procuraram manchar as tradições de um clube cujas atividades primam pela fidalguia. Retirados de campo pela policia civil, George e Carlos Alberto comprometeram técnica e moralmente o bom nome do Clube Náutico Capibaribe, deixando-o desfalcado para o prosseguimento de um duelo prática e evidentemente vencido pelo adversário. Aquele ato impensado e reprovável de seus defensores, que alem de tudo — devemos acrescentar — são colegas de turma do árbitro Tong Viana, todos academicos de medicina, aquele ato, repetimos, facilitou a missão do Esporte. Estava quebrada a invencibilidade do Náutico que tambem se viu privado do titulo de vencedor do primeiro turno do certame de 1949.

O GRANDE FEITO RUBRO-NEGRO

Após um fraco desempenho no inicio do certame em disputa, quando chegou a preocupar seriamente os seus dirigentes e "fans", reagiu o Esporte de maneira impressionante, marchando para a reabilitação e a consequente consagração com a conquista inesperada do primeiro turno. Justas, portanto, aquelas manifestações de satisfação que dominaram os aficionados do campeão de terra e mar, concluido o clássico de ontem. Os bravos defensores do pavilhão rubro-negro, numa tarde inspirada que fez reviver as memoráveis façanhas do Esporte, souberam fugir a uma derrota e tambem a um empate que de nada significaria, buscando um triunfo dificil e consagrador. Dizemos dificil porque diante de si, pelejando com indiscutivel vantagem na tabela, perfilava-se o seu maior adversário de todos os tempos, empolgado com o galardão de invicto e preparado rigorosamente para aquele embate. Dizemos consagrador porque realmente o foi, quando a anulação de um goal que para todos pareceu legitimo, o conjunto não recuou: pelo contrário, recebeu de animo alevantado a decisão do mediador e reencetou a luta dramática pela vitória que não tardou.

O Esporte Clube do Recife deu uma evidente prova de educação esportiva e este detalhe não nos possa despercebido. Diante da atitude tão sublime dos seus profissionais, não demonstrando o mais leve sinal de protesto á decisão do juiz, quando lhes anulava um goal que poderia valer pelo próprio campeonato, não poderia ter outra recompensa senão a sensacional e indiscutivel vitória que alcançaram, num passo gigantesco para a conquista do titulo máximo. Bravos, campeão de terra e mar; que este feito majestoso sirva de incentivo para vós e que todas as vossas forças se congreguem na marcha do soerguimento. Somente assim volvereis a ocupar o lugar que a vós pertence no cenário esportivo regional.

UM JOGO COM MUITAS FALHAS

Observando-se sob o ponto de vista técnico, o clássico muito deixou a desejar. Foi um jogo movimentado, mas que não ofereceu o transcurso que era de esperar. Acreditamos que o nervosismo dos preliantes e até mesmo o vento fortissimo que soprava na Ilha do Retiro, tenham contribuido para o descontrole das equipes. O fato é que os ataques e as defesas se faziam sem coordenação, resultando quasi sempre improficuo o trabalho das duas equipes.

O Náutico não foi sombra daquele que tão brilhantemente se portara frente ao Santa Cruz. Sidinho esteve sempre indeciso e George foi um desastre no "pivot" Jaminho não esteve como nos seus grandes dias e somente Dico e Lula portavam-se com segurança absoluta. Teobaldo brilhava com defesas espetaculares. Na ofensiva não apareciam os atiradores e todas as investidas morriam diante da muralha Chicão e Luiz. A' certa altura da luta os artilheiros alvi-rubros ficaram tão recuados e retraidos que davam a impressão de homens da defensiva.

O quadro do Esporte, apesar de vitorioso por 2x0, não reproduziu sua atuação de domingo ultimo, quando derrotara o Santa Cruz. Assim mesmo desequilibrado tecnicamente não perdeu o entusiasmo. Manuelzinho foi mais uma vez um espetáculo, praticando intervenções empolgantes. Luiz e Chicão tornaram-se uma barreira intransponivel e a intermediária desempenhou-se, discretamente, apenas procurando não comprometer. Na linha de frente devemos salientar o trabalho de Arquimedes e Zildo como avançados, enquanto Dega produzia mais atrás como um autentico "pivot". Isaac reapareceu fraco e Fumaça deu muitos traços que o credenciam como um dos nossos melhores extremas.

DETALHE FOTOGRAFICO DO CLASSICO — O alvi-rubro George e o rubro-negro Arquimedes disputam o balão com extraordinario esforço, evidenciando o empenho em conquistá-lo. O jovem ponteiro Fumaça aparece ao fundo, aguardando a sua oportunidade

DETALHES TECNICOS DO JOGO

Os quadros atuaram assim constituidos:

ESPORTE: — Manuelzinho — Chicão — Luiz — Vavá — Alheiros — Amaro China — Isaac — Arquimedes — Zildo — Dega — Fumaça.

NAUTICO: — Teobaldo — Sidinho — Lula — Dico — George — Jaminho — Zezinho — Ivanildo — Amorim — Fernandinho — Carlos Alberto.

A primeira fase decorreu sem alteração. Jogando favorável ao vento que soprava forte o Náutico esteve sempre com vantagem no terreno. Mas o escore de 0x0 foi mantido.

Aos 21 minutos da segunda fase, os rubro-negros estavam no ataque e Chicão avançou com a pelota até bem próximo ao bico da grande área adversária. Chutou forte e rasteiro, tendo a pelota fugido por baixo do goleiro Teobaldo, indo ás redes. Acontece que Arquimedes estava em posição duvidosa, diante do goleiro, atrapalhando-lhe a visão, tendo o juiz anulado o goal, sob protestos da assistencia mas sem se o primeiro goal do Esporte, tomasse qualquer atitude hostil.

Não tardou que se consumasse o prigeiro goal do Esporte. Após um escanteio cobrado por Fumaça, a pelota foi escorada por Isaac e quando se encaminhava para o arco recebeu novo e decisivo impulso de Zildo, atingindo as redes. Estava confirmado o primeiro goal legitimo do clássico.

Veio então a expulsão de George por deslealdade e a estupida agressão de Carlos Alberto ao juiz, conforme descrevemos no inicio da reportagem. Tambem foi expulso o ponteiro alvi-rubro. Estava o Náutico reduzido a nove defensores e com inferioridade no marcador.

Avançando com impeto, conquistou o Esporte o seu segundo goal, por intermédio de Arquimedes, numa jogada individual espetacular. Estava garantida a vitória rubro-negra

TONG VIANA FOI UM GRANDE JUIZ

Na direção da partida esteve o sr. Tong Viana, juiz de primeira categoria da F. P. D. e o árbitro escolhido pela entidade para os grandes jogos, sempre que os clubes não cheguem a um acordo para a escolha do mediador.

O sr. Tong Viana soube corresponder á confiança que lhe foi depositada e evidenciou que é, na verdade, um grande juiz. Não fôra a sua calma, honestidade e firmeza de atitudes, dificilmente chegaria ao fim o jogo de ante-ontem. Achincalhado e maltratado pela torcida do Esporte, quando anulou o primeiro goal dos rubro-negros, não perdeu a serenidade, prosseguindo no seu trabalho com perfeição. Veio o incidente de George e a agressão de Carlos Alberto e nada conseguiu atrapalhar a sua missão serena e imparcial. Tong Viana teve um grande trabalho numa dificil partida. Mas ofereceu aos que foram ao estadio da Ilha do Retiro uma das grandes arbitragens que temos presenciado em campos pernambucanos.

A RENDA DO JOGO

As bilheterias da praça de esportes do campeão de terra e mar registraram uma renda de Cr$ 28.120,00.

CAMPEONATO BANCARIO DE FUTEBOL

Realizou-se, na noite de sabado, na cancha do *Clube Nautico Capibaribe*, a primeira rodada do campeonato bancario de futebol.

As duas partidas programadas para essa noite reuniram as équipes do *Banco do Brasil* x *Banco Irmãos Guimarães* e *Banco Nacional de Pernambuco* contra o *Combinado*, este formado pela rapaziada que trabalha nos bancos estrangeiros.

Depois de uma luta de gigantes, os quadros do *Banco do Brasil* e *BIG* dividiram o placard que registrou o empate de um tento para cada lado. A segunda peleja apresentava-se desinteressante em virtude da supremacia dos rapazes do *Banco Nacional de Pernambuco*, que já ao encerrar a primeira fase do jogo, venciam pela contagem de 2x0. A segunda parte deste cotejo não foi realizada. O *Combinado*, vendo a desigualdade de forças, desistiu de concluir a pugna, terminando, assim, com a vitoria do *Nacibanco* por 2x0.

O *Banco Nacional de Pernambuco* jogou com a seguinte constituição:

Humberto — Jorge — Osmar — Americo — Inaldo — Haroldo — Milton — Luiz Clericuzzi — Lula — Severino.

SHELL E VENENO EMPATARAM POR 0x0, NUM GRANDE JOGO

Simpatica acolhida no campo do sr. Bebinho Salgado

Defrontaram-se, ontem, á tarde, na cancha "Bebinho Salgado", em Apipucos, os conhecidos clubes amadoristas *Veneno Esporte Clube* e *Shell Futebol Clube*, este constituido de empregados e operarios da Shell-Mex Brazil Limited.

O encontro, que estava sendo esperado com grande interesse pelos simpatizantes dos dois clubes, decorreu bastante movimentado, sendo patente o equilibrio de forças, como bem demonstra o resultado da peleja, que terminou sem qualquer alteração no marcador.

E' de salientar a maneira cavalheiresca com que foi recebida a delegação do *Shell*, tanto da parte do sr. Antero Nascimento, presidente do *Veneno*, quanto do dr. Bebinho Salgado, velho e incansavel desportista de Apipucos, que tomou a si a tarefa de adaptação do campo, que pode ser considerado o melhor do suburbio.

A assistencia, que se conduziu disciplinarmente, sempre vibrando com as jogadas quase que de autentico *association*, foi uma das mais numerosas já registradas na cancha de Apipucos e não perdeu um só lance, apesar das chuvas caidas no decorrer do 2.º *half-time*.

A preliminar, realizada entre os 2os. quadros dos dois clubes, esteve tambem bastante movimentada, terminando com o empate de 1x1.

POSTA RESTANTE DO "DIARIO DE PERNAMBUCO"

Na Posta Restante deste jornal há cartas para as seguintes pessoas:

A — Almeida, Auxiliar.
C — Clovis Santos Filho, Candidato, Caixas Postais ns. 1056 e 1073, Carneiro Celina Mendes, Cavalcanti, C. V.
E — E. Araujo.
M — Moça Pobre.
O — Oscar.
P — P. P. P.
R — Relamentos.
S — Seguradora.
Z — Zenite M. Azevedo, Z. Z. Z.
— Telegramas para os srs. Carmelino Gomes Costa, Lula Cardoso Ayres, dr. José Bandeira.
— Os seguintes objetos: um Lorgnon, uma carteira com documentos e uns oculos.

GRANDE HOTEL O. K.
Rua Senador Dantas ns. 22 e 24
Rio de Janeiro

Joaquim Martins de Macedo tem o grande prazer de convidar seus amigos deste Estado para assistirem á inauguração do GRANDE HOTEL O.K., que terá lugar ás 17,30 horas do dia 27 do corrente. Antecipadamente agradece, esperando receber a preferencia de todos para o seu moderno e luxuoso estabelecimento.

DESPORTISTA MILITAR PARA O RECIFE

RIO, 25 (Meridional) — Por ato do ministro da Guerra, acaba de ser transferido, para servir no Setimo Batalhão de Engenharia, sediado na capital pernambucana, o capitão Justino Vieira, figura de grande projeção nos meios esportivos da metropole.

O capitão Justino Vieira, como secretario geral da Confederação Brasileira de Pugilismo, prestou assinalados serviços ao box, e em Recife, para onde embarcará na proxima segunda-feira, organizará o Departamento de Pugilismo da Federação Pernambucana de Desportos.

TELEGRAMAS RETIDOS

Acham-se retidos nos correios e Telegrafos, telegramas para as seguintes pessoas: Walter Albuquerque — Maria José, Boa Vista 72 — Josefa Mendonça — Jok Can, São José 158 — João Machado — Genival Macedo — Dirceu Belarmino Ferreira — Francisco, travessa do Gomes 44 — João Andrade — Sebastião Rodrigues — Clarinda Oliveira — Francisco Lima — Jaime Melo. Endereços não renovados: Chale — Saragossy.

Acutanga superou Lafaiete no Grande Premio Joquei Clube do Rio G. do Sul

Magnifico desempenho da excelente egua pernambucana — "Abiscoitou" os 10 mil cruzeiros de dotação — Dandy manteve-se invicto no Clássico "Manuel Medeiros" — Grande movimento no "meeting" turfistico de ante-ontem — Apostas e concursos: Cr$ 129.527,00

Reportagem de Itamar PEREIRA
(Para o "D. P.")

O *Joquei Clube de Pernambuco* deu prosseguimento á tarde de ante-ontem, no hipodromo da Madalena, ao calendario turfistico da temporada oficial de 1949, realizando a 28.ª corrida do ano. Numerosa e selecionada assistencia acorreu ao campo de corrida da rua Carlos Gomes, delirando diante das carreiras emocionantes que ofereceu o programa. Observa-se claramente que o turfe pernambucano está revivendo os seus grandes dias, reconquistando o seu publico e apresentando tardes movimentadissimas.

Como atração maxima da tarde foi corrido o Grande Premio *Joquei Clube do Rio Grande do Sul*, na distancia de 1.800 metros e com a elevada dotação de Cr$ 10.000,00. Nesta disputa sensacional tivemos uma das maiores surpresas das ultimas semanas, onde a valente egua pernambucana *Acutanga* desbancou espetacularmente o favoritissimo *Lafaiete*, marcando um *record* para a distancia. Habilmente conduzida por Francisco Rogaciano, a pupila do sr. Tito Arruda fez 117 segundos para os 1.800 metros, batendo o *record* que pertencia e *Nacarado* com 120 segundos.

Outra grande atração da domingueira foi o "Clássico Manuel Medeiros", corrido na distancia de 1.500 metros e com a dotação de 3.000 cruzeiros. A vitória pertenceu a Dandy que manteve a sua invencibilidade na pista do Lucas. Todas as demais carreiras foram normalmente disputadas, realizando-se, apenas, o já esperado "forfait" de Dalimar, no 3.º páreo. O movimento geral de apostas com diversos concursos elevou-se a Cr$ 129.527,00.

MOVIMENTO TECNICO DO PROGRAMA

1.º Páreo 900 metros — Favorito-Havana. Partida ótima. Bucrato era inegavelmente um dos grandes candidatos á vitória na prova inicial da domingueira, conforme, aliás, prognosticaramos. Credenciado por boas atuações em turma superior, em domingos idos, o filho de Amuleto, venceu em dificil final, escoltado pela favorita Havana. Esta, diga-se de passagem, deu um tope na arrancada ultima, o que si não tivesse acontecido, talvez influisse na colocação pois levou desvantagem do pescoço apenas. Em 3.º finalizou Rio Doce, em 4.º Boré e em ultimo Tegipió, que reapareceu ainda sem estado de "apuro", fracassando inapelavelmente. O vencedor foi dirigido pelo aprendiz Ari Medina e fez o percurso em 62 segundos cravados, pagando nas simples e duplas 142 e 23 cruzeiros respectivamente. E' seu proprietário o Joquei Clube e treinador José Pretinho. Diferença para o 2.º — Pescoço. Diferença do 2.º para o 3.º — 2 corpos. Movimento do páreo — Cr$ ... 6.620,00.

xxx xxx

2.º páreo — 1200 metros. Favorito absoluto — Guri. Partida ótima. O favorito da carreira, num atestado eloquente de sua impecavel forma, derrotou, sem apelação, aos demais companheiros de raia, com Venceslau Pereira, fazendo posição e no tempo de 81 e meio segundo, não havendo nada mais digno de registro especial, nesta prova, tudo correndo de acordo com as previsões gerais. Em 2.º Dinamico, 3.º Camaragibe, e no outro lado do Universo, chegou Parnamirim. Guri, que pagou 13 cruzeiros e 19 nas duplas, é treinado por Severino Côrte Real e de propriedade do dr. Clovis de Barros Lima. Diferença para o 2.º — 4 corpos. Diferença do 2.º para o 3.º — 5 corpos. Movimento do páreo: Cr$ 8.810,00.

xxx xxx

3.º páreo — 1100 metros. Favorito absoluto — Olinda. Partida ótima. Foi facilima a vitória de Macujina nesta carreira, em contraste geral com a opinião dos "catedráticos", pois Olinda apesar de sair bem não lhe ofereceu luta, deixando que aquela corresse á vontade e sempre ganhando terreno. A pilotada de Antonio Silva não ganhou por maior diferença porque o menino se preocupou apenas em "cozinhar" os rivais. Olinda não reproduziu sua ultima atuação, tendo finalizado com pálida corrida, em 2.º lugar, na 3.ª posição chegou Zumbi e, ultimo, longe, Rolinha. Macujina é pensionista de Severino Ferreira e tem como proprietário Piedade e Maranhão. Simples rateou 40 e dupla 48. Seu tempo foi de 72 e meio segundos. Diferença para 2.º — 4 corpos. Diferença do 2.º para o 3.º — 5 corpos. Movimento do páreo — Cr$ 14.140,00.

xxx xxx

4 páreo — 1200 metros. Animal mais jogado — Favorito. Partida ótima. Foi um verdadeiro "assalto" á atuação de Favorito nesta carreira e o publico "abafou-o" por todos os meios e modos conhecidos, elegendo-o o mais jogado da Casa das Apostas por larga margem. E ele não precisou dispender todas as suas energias para "matar" na grande curva os companheiros de disputa e galopar até o laço final onde chegou aos 80 1/2 segundos sob as rédeas de Venceslau Pereira. Em 2.º chegou Gauleza, que apesar de não ter conseguido reabilitar-se amplamente, evidenciou, contudo, positivas melhoras em relação ao seu ultimo insucesso, 3.º Malaguena e ultimo Silencio. Favorito vive sob os cuidados de Severino Côrte Real e é seu proprietário o dr. Clovis de Barros Lima. Simples 16 e duplas 34 cruzeiros, foi quanto pagou a Casa das Apostas. Diferença para o 2.º — 2 corpos. Diferença do 2.º para o 3.º — meio corpo. Movimento do páreo Cr$ 15.290,00.

xxx xxx

5.º páreo — 1500 metros. Favorito absoluto — Dandy. Partida boa. Confirmando suas extraordinárias atuações, Dandy assinalou mais uma vitória brilhantissima em nossas raias, mantendo o seu honroso bastão de invicto. Não tinha mesmo geito para o filho de Mossoró não ganhar, pois chegou á seta dos 1500, sob as rédeas de Malaquias Luis, sem apanhar, impressionando vivamente a todos que se encontravam na Madalena, numa demonstração de perfeito estado de "apuro", o que vem elevar mais o prestigio do "entraineur", que foi tambem o seu piloto. Não se pode em sã consciencia considerar de normal este parelheiro de nossas pistas; ele é mais alguma coisa, é extraordinário. Para formar a dupla chegou em 2.º Sedutor, que fez ótima corrida, forçando sempre a luta. Em 3.º veio Coary, 4.º Chico Diabo e ultimo Piston. O proprietário do vencedor é o sr. Arlindo Dubeux. As simples ratearam 17 e as duplas 27 cruzeiros. Diferença para o 2.º — 1 corpo. Diferença do 2.º para o 3.º — 3 corpos. Movimento do páreo — Cr$ 22.260,00.

6.º Páreo — 1800 metros.

xxx xxx

Grande Premio Joquei Clube do Rio Grande do Sul. Dotação de 10.000.000,00. Favorito destacado — Lafaiete. Partida otima. Correu muito a pernambucana Acutanga, num chocante contraste com as suas "performances" anteriores: A principio, Penedinho deu a impressão de que dificilmente se deixaria bater, porem "parou" na entrada do final quando não suportou o "train" de Acutanga e Lafaiete que vinham em atropelada para a luta final. Naquela altura, Acutanga dominou inteiramente a disputa e abrindo luz de vários corpos conseguiu vencer brilhantemente, graças á ajuda que lhe deu Francisco Rogaciano, finalizando a corrida no tempo de 117 segundos. Em 2.º cruzou Lafaiete, que não correspondeu as expectativas dos apostadores, pois não ofereceu a menor resistencia e só conservou a 2.ª colocação porque Penedinho e Campo Alegre vinham "caindo". Acutanga tem como proprietário e treinador o sr. Tito Arruda. As simples renderam 33 e as duplas 17 cruzeiros. Diferença para o 2.º — 1 e meio corpo. Diferença do 2.º para o 3.º — 3 corpos. Movimento do páreo Cr$ 14.430,00.

7 páreo — 100 metros. — Favorito — El Tigre. Partida ótima. Não tivemos resultado adverso na ultima prova da tarde, uma vez que o favorito da mesma, produziu ótima atuação, laureando-se de ponta a ponta sob as rédeas de Antonio Silva e no tempo de 69 segundos. Granada, realizando boa corrida, finalizou em 2.º lugar, enquanto a parelha Piririguá e Vitória levou formidável banho"; Vitória foi o 3.º e Piririguá foi 4.º. El Tigre pagou 26 cruzeiros nas simples e 22 nas duplas. Seu proprietário é o sr. Urbano J. Dias e treinador Severino Ferreira. Diferença para o 2.º — 2 corpos. Diferença do 2.º para o 3.º — 3 corpos. Movimento do páreo Cr$ 20.840,00.

Flagrantes turfísticos

Zé da PISTA

A CARAVANA DO CANDINHO

Como acontece todos os anos, o estimado procer turfistico Candido Ribeiro, o popular Candinho, está organizando a caravana de pernambucanos, afim de assistir ao Grande Premio Brasil de 1949. E sobre o assunto, o DIARIO DE PERNAMBUCO tem oferecido completas informações. Cerca de 40 pessoas comporão a caravana que viajará em possantes "douglas" D-C3 das Linhas Aéreas Transcontinental Brasileira.

Ao contrario do que foi anunciado de principio, somente nos dias 4 e 5, em dois aviões, seguirá a caravana comandada por Candinho. Este adiamento prende-se a outros importantes compromissos da Transcontinental, que conduzirá caravanas de Porto Alegre e Rio Grande para o Rio de Janeiro. O regresso ficou decidido que será no dia 15, num luxuoso "super-Douglas", da mesma companhia. Candinho está de parabens pelo exito de sua iniciativa.

CALIGULA E JODAMO D'AVILA

Em nossa edição de ante-ontem, publicamos a primeira colaboração turfistica de Caligula, irmão de Jodamo d'Avila. Acontece que Jodamo, após algumas brilhantes colaborações, quando se desencadeou terrivel campanha contra o *Joquei Clube*, se viu forçado a viajar para o sul do país, suspendendo sua excelente colaboração domingueira que tanto agradava aos aficionados do turfe. E na impossibilidade de contarmos com Jodamo dAvila, teremos o seu mano Caligula, tão fino e corrente em sua maneira de escrever sobre os assuntos do turfe.

BINGO NO JOQUEI CLUBE

Estamos seguramente informados de que haverá um sensacional e inedito bingo de cavalos, no Joquei Clube de Pernambuco. Depois de vender *Dandy* e *Vassalo*, em plena liquidação dos seus parelheiros, o sr. Arlindo Dubeux ficou ainda com *Amigo*, *Quirana* e *Ix*, todos á venda. Como não tenha encontrado compradores, dedicia liquidá-los num bingo que será realizado brevemente e cujos cartões serão vendidos a 100 cruzeiros cada um.

O COMPRESSOR PASSOU NA PISTA

A pista do Lucas encontra-se bem aplainada para os seus proximos *meetings*. E que atendendo a uma solicitação do desembargador Orlando de Aguiar, passou pela mesma um compressor da Prefeitura do Recife. O proprio presidente do *Joquei Clube* observou o trabalho e ficou satisfeito.

DECLARAÇÕES DO ABILIO

O simpatico português Abilio, proprietario da egua *Sem Medo*, ultima colocada no Premio "Estimulo", onde estreou domingo 17, decepcionado com o desempenho de sua pupila, exclamou: "Ficará de repouso durante um mês para aprender a correr".

VAUXHALL
para entrega imediata de 4 e 6 cilindros em diversas côres; recebido pelo vapôr "Berezina"
Distribuidores
Moreira, Irmãos Comércio S. A.
Rua da Concórdia, 278
Fones: 6336 e 6383
Recife — Pernambuco

Dr. JOSÉ REGO VIEIRA
Pele — Sifilis e Venéreas
com curso especializado no Rio de Janeiro
Cons.: "Ed. Almare" - Sala 111
Av. Guararapes
Residencia: Aragão, 108

Nos bastidores esportivos

EXTRA — O presidente da Federação Pernambucana de Desportos, em ato de ontem, suspendeu o ponteiro alvi-rubro Carlos Alberto, por 500 dias, "ad-referendum" do Tribunal de Justiça Desportiva, diante da gravidade da falta cometida por aquele jogador, que no classico de ante-ontem, num momento de irreflexão, agrediu bruscamente ao árbitro Tong Viana.

* * *

1 — O conhecido mediador Tong Viana, agredido pelo ponteiro Carlos Alberto, quando dirigia o classico **Nautico x Esporte**, encontra-se sentindo fortes dôres nas costas, diante da pesada que recebeu pelas costas. Tong Viana será submetido a exame de Raio X, hoje, no Hospital Militar do Recife.

* * *

2 — O ponta-esquerda alvi-rubro Carlos Alberto, principal responsavel pelos graves acontecimentos de ante-ontem, na Ilha do Retiro, declarou numa roda de amigos que abandonou definitivamente o futebol. Uma prova eloquente do arrependimento pelo ato impensado que cometeu.

* * *

3 — Atendendo a um convite dos clubes da Bahia, segue para a **boa-terra**, pela manhã de hoje, o quadro de profissionais do **America Futebol Clube**, vice-lider do primeiro turno. Em Salvador os americanos jogarão esta noite, contra o **Ipiranga** e sexta-feira, contra o **Vitoria**.

* * *

4 — Atuando uma partida do campeonato juvenil, entre o America e o Great-Western ante-ontem, reapareceu o sargento Arlindo Luchards, um dos mais completos juizes da segunda categoria da F. P. D. Trata-se de elementos da categoria de Tong Viana e que está a merecer as atenções do Departamento da Capital para uma justa promoção.

* * *

5 — Acompanhando a delegação do **America**, especialmente convidado pelo sr. Rubem Moreira, segue para a Bahia o goleiro Zeca, ex-defensor do **Nautico**. Após a temporada dos americanos, Zeca terá direito a uma passagem aerea para o Rio, onde ingressará no **Botafogo**.

* * *

6 — Finalmente deixou o Moinho Recife o excelente "pivot" Lucas, que ontem assinou contrato com o Santa Cruz. Acontece que Lucas estava comprometido com o America e deveria hoje mesmo seguir para a Bahia com a delegação dos "periquitos". Mas os "tenores" cantaram melhor do outro lado, e la se foi o homem para o Arruda.

* * *

7 — O centro-medio pernambucano, profissional do **America**, do Rio, veio gozar ferias, encontrando-se nesta capital. Gilberto afirmou que não recebeu nenhuma proposta do Recife e que o passe custa 30 mil cruzeiros, enquanto exigirá 20 mil cruzeiros de luvas.

* * *

8 — Segundo nos informou um destacado procer rubro-negro, o Esporte vai pagar 500 cruzeiros de "bicho" a cada um dos seus profissionais que tomou parte no grande jogo de ante-ontem, alcançando o titulo de campeão do primeiro turno. Neste caso o tecnico Salvador Perine — o homem que chegou na Ilha do Retiro com uma estrela luminosa — receberá "bicho" dobrado.

* * *

9 — A Federação Pernambucana de Desportos Amadores vai inaugurar solenemente, na proxima sexta-feira, sua nova séde, sita á rua da União. Serão convidadas autoridades esportivas, jornalistas e desportistas.

CAMPEONATO SUBURBANO

Espetacular vitoria do Atlantico no clássico

O Estudantes foi derrotado por 3x0 — Irregularidades nos dois jogos da zona norte — Detalhes da rodada suburbana

Notas de Joventino OLIVEIRA

(Para o "D. P.")

Mais uma rodada de quatro jogos ofereceu, á tarde de ante-ontem, nos gramados arrabaldinos, o campeonato da segunda divisão. Foram disputados dois jogos em cada zona, sendo justo salientar as duas partidas da zona norte, ambas ferteis em cenas de indisciplina e deslealdade. O movimento dos jogos foi o seguinte:

TACARUNA, 0 x FARROUPILHA, 0

Esta partida foi uma das mais importantes da rodada, reunindo dois dos mais serios concurrentes ao titulo maximo. Ao campo de Salgadinho acorreu numerosa assistencia, embora não tenha comparecido o juiz Florivaldo Leal dos Santos. E para o seu lugar foi escolhido o sr. Manuel Simão da Silva, que atuara a preliminar, não obstante a presença do "bandeirinha" e de outro arbitro enviado pela FPD para substituir o escalado.

O sr. Manuel Simão da Silva foi uma autentica negação e responsavel por tudo quanto se verificou em campo, em prejuizo do *Farroupilha*. O primeiro tempo terminou sem abertura de escore, tendo o goleiro Valdir defendido um *penalty* de Paraiba. Na segunda fase, sempre prejudicado pelo incompetente juiz, o *Farroupilha* teve assinalada nova penalidade maxima contra as suas cores, agora de um *hands* inexistente de Brandão. Não era possivel aceitar esta situação e a torcida do tricolor de Campo Grande acabou com o jogo.

AGUA FRIA, 2 x IRIS, 1

No campo da Estrada Velha, *Agua Fria* e do *Ibis*, peleja que *Agua Fria* e do *Iris*, peleja que terminou com a dificil vitoria dos "canarios" por 2x1. Este jogo apresentou um desenrolar cheio de irregularidades diante da pouca energia do arbitro Severino Pereira e da deslealdade dos jogadores. No primeiro tempo, o *Agua Fria* venceu por 2x0, *goals* de Valdemar e Djanete.

O unico tento do Iris foi assinalado no ocaso da luta, graças a uma penalidade maxima cobrada por Elisio.

IOLANDA, 7 x ODEON, 0

Realizando a preliminar do classico *Atlantico x Estudantes*, defrontaram-se os quadros do *Iolanda* e do *Odeon*, para mais uma disputa do certame da zona sul, embora sem nenhuma atração. E uma prova deste pouco interesse está no escore de 7x0, facilmente assinalado pelo *Iolanda*. O quadro vencedor foi o seguinte: Marreca — Gerson — Erasmo — Bau' — Pompilio — Babá — Cangalha — Tapioqueiro — Joel — Fernando — Djalma.

Os *goals* da partida foram marcados por Tapioqueiro (3), Djalma (2) e Joel (2). Na direção da partida o sr. Macedo teve uma atuação regular.

ATLANTICO, 3 x ESTUDANTES, 0

Ainda no estadinho de Giquiá, presente numerosa assistencia, *Atlantico* e *Estudantes* disputaram o classico da zona e o mais importante jogo da rodada suburbana. Foi um jogo sensacional, cujo desfecho de 3x0, em favor do tri-campeão, surpreendeu a todos. Porque o fato é que o *Estudantes* possue boa equipe, que vem atravessando um pessimo periodo. Mas acontece que o seu trio final falhou constantemente, facilitando o trabalho da ofensiva adversaria. Com este triunfo os "maritimos" evidenciaram que estão em grande forma e a dois passos do tetra-campeonato.

Os quadros foram os seguintes: ATLANTICO: Cabrito — Pedrinho — Armando — Joãosinho — Otavio — Pelado — — Hipolito — Bolivar — Zépretinho — Abelardo — Nande.

ESTUDANTES: Claudio — Coxinha — George — Demostenes — Almir — Durval — Veadinho — Didi — Aercio — Luiz — Mica.

Os *goals* da partida foram marcados por Bolivar (2) e Nande. Na direção do prelio esteve o sr. Lindolfo Messias com um trabalho perfeito.

CAMPEONATO JUVENIL

Santa Cruz e Esporte empataram por 2x2

Houve sério conflito após o jogo, na Ilha do Retiro — Vitoria do America sobre o Great-Western por 1x0

Na Ilha do Retiro e nos Aflitos foi iniciado, pela manhã de ante-ontem, o returno do campeonato juvenil de futebol, promovido pela *Federação Pernambucana de Desportos*. Como principal atração da rodada foi disputado o Classico *Santa Cruz x Esporte*, no estadio dos rubro-negros, tendo a assisti-lo grande numero de aficionados. A peleja foi dirigida pelo sr. José Francisco de Melo e teve um desenrolar normal e sensacional, terminando com um empate de 2x2. Após o jogo, porém, registrou-se grave conflito, exigindo a propria intervenção da Radio-Patrulha. Mas tudo aconteceu fora do gramado e depois do jogo.

A peleja disputada nos Aflitos foi muito interessante pelo seu equilibrio e movimentação. Após um duelo dos mais empolgantes o *America* conseguiu derrotar o *Great Western* por 1x0, goal assinalado por Zezinho, aos 5 minutos do segundo tempo. O quadro americano foi o seguinte: — Miguel — Dadá — Everaldo — Joãosinho — China — Fialho — Marconi — Cleto — Zezinho — Lamparina — Pedrinho. Na direção da partida desempenhou-se com segurança o sr. Arlindo Luchards.

MEMORIAS, ETC.

(Conclusão da última pagina).

— Mas, V. não me disse que estava abaixo da critica o nosso amigo?

— Barreto, é isto mesmo. **Ele é a minha sombra e dela não me posso libertar.**

— E o outro?

— Big (era assim que ela chamava ao Embaixador, hoje aposentado) disse-me que se ele continuar me perseguindo, vai mandar prendê-lo.

— Prender a Policia, Sally?

— Big, falou assim, mas eu como não gosto de complicações, estou disposta a pedir armisticio ao homem, que tem sangue e idéias nazistas. Vamos nos entender politicamente.

A Justiça Eleitoral sendo extinta, trouxe certas complicações, notadamente em relação aos processos de delitos eleitorais.

Não me lembro, desde que o Brasil é Brasil, que alguem haja sido condenado porque tenha votado duas vezes, ou porque haja exercido coação sobre os eleitores. Medidas drásticas têm sido introduzidas em todas as leis eleitorais. Tudo, porem, tem ficado no papel. Hoje, com a criação do Estado Autoritário era preciso cancelar aqueles processos. Dei por que sugeri ao presidente que fosse expedido um decreto-lei de anistia aos criminosos eleitorais.

O dr. Getulio, a principio, quando falei em anistia, declarou-me que era melhor deixar cozinhar um pouco mais. Acabou, porem, concordando.

Assim, tive oportunidade de elaborar um ante-projeto, mais tarde revisto pela pasta politica, sendo em seguida transformado em lei.

Citando, porem, este fato, o faço para mencionar um episódio bastante interessante em relação á pessoa do famoso general José Antonio Flores da Cunha.

Em cronicas anteriores já tive oportunidade de expor detalhadamente como se processou a sua deposição e como se realizou a fuga do mesmo para Montevidéu, donde ele mandou uma mensagem enérgica aos gauchos.

O episódio de hoje, porem, é posterior ao exilio do "valiente".

No dia em que fui falar com o presidente sobre o decreto-lei de anistia aos "criminosos das leis eleitorais", ele, perguntou-me de pronto:

— Barreto, se V. fosse o Chefe do Estado Novo qual a pena que mandaria impor ao Flores? Pediria a sua extradição?

— Não, presidente, mandaria dizer-lhe que voltasse para o Rio, para continuar a sua boa vida.

— Se ele houvesse subtraido dinheiro do Estado, e sido mandante de assassinato?

— Presidente, sinceramente, o general Flores da Cunha dá dinheiro e não tira de ninguem. Morre, para não ver morrer ninguem. Chego mesmo a dizer, que fazendo suas bravatas a Paul de Boquilobo, só seria capaz de matar, para ficar sozinho com todas as beldades. Mas já está um pouco cansado.

O presidente gostou de minha atitude. Teve palavras de bondade para o general Flores. Recordou-se do quanto ele ajudara a Revolução de Outubro de 1930. Depois, a sua valiosa solidariedade na Revolução Constitucionalista, de 1932, em São Paulo. Mas acrescentou:

— O Flores quiz meter-me medo, e fugiu pela madrugada afora.

Aproveitou, porem, a oportunidade para contar o que estava fazendo com o ex-governador. Mostrou-me os relatórios que havia recebido de Porto Alegre.

O primeiro, acusava o general de haver se apropriado de 10.000 libras que pertenciam ao Estado e que foram entregues ao governador, pelo cheque n.º 11.268, emitido pelo London Bank de Buenos Aires. O dr. Mauricio Cardoso, então na função de consultor geral do Estado opinou para que a entrega se fizesse, por meio de cheque nominal. Mas Flores da Cunha não concordou e pediu cheque AO PORTADOR.

O segundo relatório, tratava de um inquérito procedido pelo delegado dr. Glicério Alves, atual deputado federal, envolvendo o general Flores da Cunha como um dos mandantes do assassinato de Waldemar Ripoll.

Ao acabar de ler estes relatórios, tive esta expressão para o presidente Vargas:

— Como está atrapalhado o Flores.

Quanta miséria! Porque não o acusaram quando estava no Poder?

— São os urubús da democracia, Barreto. Só sabem comer a carniça depois que morre o boi.

Impressões do clássico

CLÉO

(Para o "D. P.")

Lamentavel, por todos os titulos, o desfecho ruidoso do turno eliminatorio, que apontou afinal com inteiro merecimento, o Esporte Clube do Recife, como vencedor absoluto da primeira partida do certame oficial. E pode-se dizer ainda agora, que não se encontra justificativa para a atitude do jogador Carlos Alberto, agredindo, de modo brusco, o mediador da peleja, num gesto que somente uma privação momentanea de perda do senso de responsabilidade, poderia ditar uma tão absurda agressão, especialmente se considerarmos as circunstancias que apontam Carlos Alberto como um atleta de principios, incapaz pela educação e pelos ensinamentos naturais do meio em que vive, de cometer tamanho ato de indisciplina.

Mas, o certo é que a agressão foi consumada, e que mesmo como fruto natural de um desequilibrio momentaneo, não se poderá jamais justificá-la, já que a ela deve-se exclusivamente o truncamento da partida e a perda total do brilho disciplinar que se poderia exigir para um cotejo entre duas agremiações distintas. Que contam em seu passado, na tradição de grandes batalhas, paginas de real merito tecnico e disciplinar, a honrar um confronto que pela expressão tecnica e pela desportividade. Fez jús á honrosa legenda, de "classico dos classicos do futebol pernambucano".

Mas, se levarmos em conta os fatores determinantes daquela tarde negra para o nosso futebol, especialmente para o nosso FLA x FLU, vamos chegar á conclusão de que os fados conspiraram contra a beleza de tão ansiado encontro. Isto porque, se o panorama disciplinar sofreu brecha profunda, o aspecto tecnico da luta demonstrou por outro a completa fragilidade conjuntiva dos dois conjuntos, que em nenhum momento da peleja conseguiram firmar as jogadas, dentro de um futebol que merecesse um comentario mais apurado. Isto porque foi evidente a falta de ritmo em todas as jogadas, onde a estruturação defensiva dessa e daquela equipe oferecera sempre falhas gritantes, jamais aproveitadas pelos artilheiros, tambem desajustados e lerdos em seus movimentos. Tivemos assim tecnicamente um embate que se moldou em jogadas descalibradas, com a pelota sempre buscando as alturas, numa demonstração evidente de pouca classe. E no que diz respeito ao combate das taticas, tambem se nos afigurou destoante a fisionomia das duas equipes, especialmente o Esporte, que se grudou a uma defesa cerrada, com Alheiros excessivamente recuado como terceiro back, policiando a Ivanildo dentro da grande area, tatica que obrigou o recuo excessivo de Dega, para dar lugar tambem a um descimento de Vavá para o centro da intermediaria, o que, dentro de uma impressão exclusivamente pessoal, pareceu-me fóra de logica, quando se sabia que ao Esporte somente a vitoria poderia interessar, o que nos lembra tambem a filosofica verdade de que a maior defesa está justamente no maior ataque. Mas se o Esporte prendeu-se a essa tatica, principalmente no primeiro tempo, o Nautico jamais compreendeu que residia justamente nessa demonstração de timidez do Esporte o caminho para a sua grande vitoria, terminando por se perder no descontrole geral dos nervos da equipe num lance que bem poderia transformar a fisionomia de desacerto da equipe. Isto porque a expulsão de George, elemento que se resumia exclusivamente a uma má marcação, poderia num milagre psicologico levantar o moral da equipe, e, quem sabe, transformar ainda em vitoria, um placard diminuto de 1 a 0. Coisa que se deve afinal ao rompimento do senso de Carlos Alberto.

Em suma, pecou o classico, primeiro porque o desequilibrio disciplinar foi total; e depois porque o duelo de taticas desapareceu, num prelio em que tudo saia errado, começando pelas jogadas e acabando na adoção de chaves, para mim, fóra das necessidades. Isto no exame frio das ações da primeira fase, já que foi impossivel estabelecer um sentido exato de observação geral, porque o incidente do segundo tempo transformou por completo o panorama da peleja, facilitando ao Esporte a adoção de uma tatica de emergencia, qual foi a de suster a vantagem de tentos e homens, reforçando a defesa, sem um empenho maior no ataque, o que afinal era o logico e foi mantido com senso comum de oportunidade, pela equipe campeã do Esporte.

VIAJOU PARA O INTERIOR O SECRETARIO DA AGRICULTURA

A fim de proceder os estudos finais para localização de um poço tubular no municipio de São Bento do Una, viajou, hoje, para essa cidade, o secretario da Agricultura, que se fez acompanhar de varios auxiliares.

LIBERADO DO TABELAMENTO O SABÃO IMPORTADO

A presidencia da Comissão Estadual de Preços e Abastecimento está avisando aos interessados que, até ulterior deliberação, fica liberado do tabelamento o sabão importado.

POSTO DE INSEMINAÇÃO ARTIFICIAL DO RECIFE

Foi assinado, ante-ontem, no Rio de Janeiro, o acordo celebrado entre o Ministerio da Agricultura e o Estado de Pernambuco, pelo qual ficou criado, no Recife, o posto de inseminação artificial a ser instalado no Parque da Diretoria de Produção Animal, no Cordeiro.

DR. SIMÃO FOIGEL

Especialista do H. Pedro II
Doenças da Pele e Sifilis.
Consultorio: Rua Nova, 362
2.º and. — Fone 6557

Milhares encontram verdadeiro prazer nos fumos suaves de um cigarro Lincoln

Ao segurar entre os dedos um cigarro Lincoln — gostoso... suave... e de paladar inconfundível, os milhares de adeptos de Lincoln sabem que fumam um bom cigarro. Deve haver um motivo para esta preferência... e o motivo é o *verdadeiro prazer* que oferecem os excelentes fumos, combinados em Lincoln com tanta habilidade e acerto. Compre hoje mesmo um maço de Lincoln — e fará dele o *seu* cigarro!

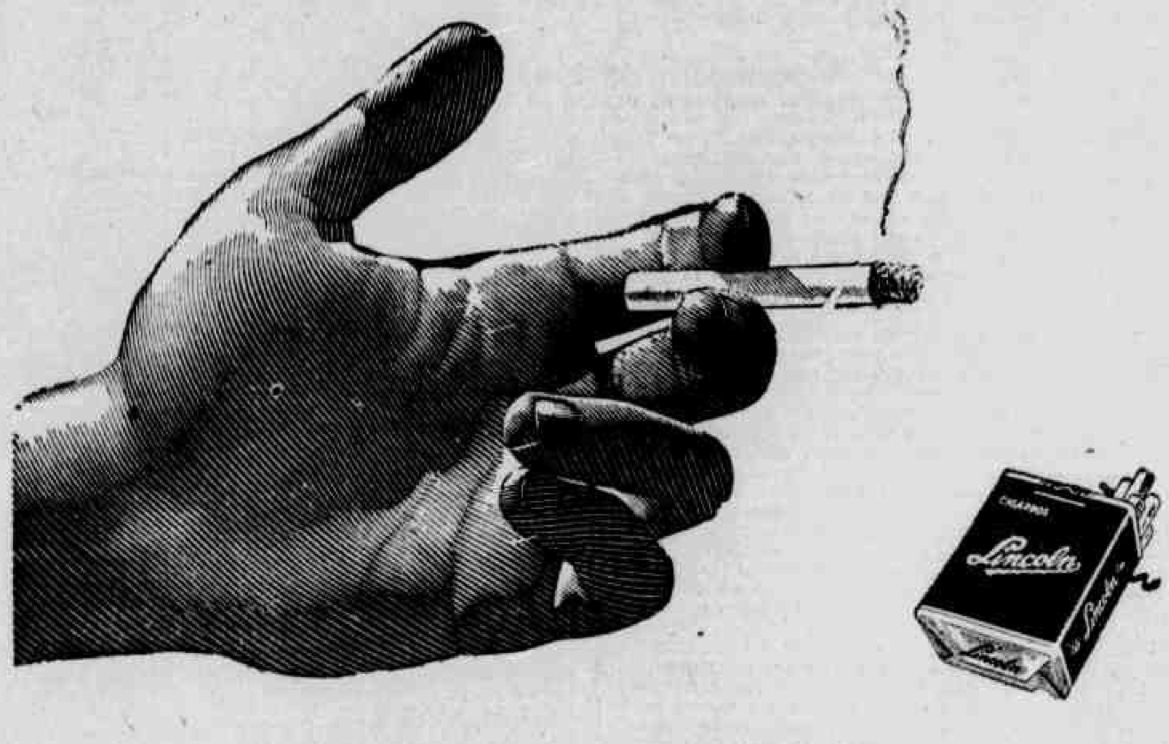

-mais cedo ou mais tarde você também vai preferir Lincoln

Por que não começa desde já?

CIGARROS *Lincoln* DE PONTA A PONTA O MELHOR!

CIA. CIGARROS CASTELLÕES

Vitorioso o Barroso na Regata Pré-Campeonato

Fracasso técnico da competição de remo — Varias falhas no programa — Somente o 7.º pareo agradou — Esporte e Nautico nos 2.º e 3.º lugares, respectivamente — Outros detalhes

Notas de Moacir Lacerda "DRAGA

(Para o "D. P.")

Promovida pela *Federação Aquatica Pernambucana*, realizou-se, á tarde de ante-ontem, no rio Capibaribe **a** Regata Pre-Campeonato, competindo as guarnições do *Esporte*, *Nautico* e *Barroso*. Ao contrario do que se esperava, **a** competição não agradou aos que a ela se deixaram atrair, pelo contrario, decepcionou aos poucos espectadores. Parece mesmo que já se foi o tempo das grandes regatas e que o nosso remo atravessa um periodo monotono e desinteressante.

O espirito de camaradagem que imperou durante os sete pareos do programa foi positivamente o que de mais sugestivo podemos ressaltar. A vitoria da regata coube ao *Clube Esportivo Almirante Barroso*, cuja representação surpreendeu pelo esmerado preparo fisico e pela superioridade de suas guarnições. Marcou o glorioso alvi-marron nada menos de quatro vitorias nos sete pareos, cabendo duas ao *Esporte* e uma ao *Nautico*, colocando-se ambos em segundo e terceiro lugares, respectivamente.

A unica prova que apresentou um desenrolar equilibrado foi a ultima do programa. Porque os "out-riggers" de 8 remos apresentavam-se com equilibrio de forças, disputando palmo a palmo a vitoria. Enfim, sagrou-se vencedor o *Barroso*, pois a guarnição do *Esporte*, desfalcada de dois dos seus titulares demonstrou falta de conjunto e preparo fisico. Este pareo teve como patrono a *União dos Cronistas Esportivos de Pernambuco* (UCEP).

O programa não foi cumprido com o rigor necessario. Tivemos o "forfait" do *Nautico* no 1.º pareo; o *Barroso* não disputou o 2.º pareo; tambem o *Esporte* esteve ausente do 4.º pareo; o barco rubro-negro "Chavante" virou no 5.º pareo e o "single-scull" rubro-negro "Irajá" desistiu em plena disputa do 3.º pareo.

MOVIMENTO TECNICO DA REGATA

1.º PAREO — "Out-rigger" a 4 remos com patrão — Patrono — "Jornal Pequeno" — Vitoria do barco "Gofana", do *Esporte*, com a seguinte guarnição: Patrão — Moacir Neves; remadores: Lucas Leite Cabral, Gilberto G. Lima, Antonio W. Siqueira e Evandro Mendes Nuniz.

2.º PAREO — "Out-rigger" a 2 remos sem patrão — Patrono — DIARIO DE PERNAMBUCO — Vitoria do barco "Zumby", do *Esporte*, com a seguinte guarnição: Luiz Morais e Silva e Romero Lins Caldas.

3.º PAREO — "Single-scull" — Patrono: "Jornal do Comercio" — Vitoria do barco *João Bravo*, do *Barroso*, conduzido por Enio Laprovita.

4º PAREO — "Out-rigger" a 2 remos com patrão — Patrono — "Diario da Noite" — Vitoria do barco "Amaury Gonçalves", do *Barroso*, com a seguinte guarnição: Patrão, Silvio de Freitas. Remadores: Manuel Gonçalves Ramos e Edson Macedo Silva.

5.º PAREO — "Out-rigger" a 4 remos sem patrão — Patrono, "Folha da Manhã" — Vitoria do barco "Carlinhos", do *Nautico*, com a seguinte guarnição: Marcos Walsmsley, Carlos Batista da Silva, Geraldo Carneiro Menezes e Gilberto Tavares da Silva.

6.º PAREO — "Double-scull" — Patrono — a *Associação dos Cronistas Desportivos de Pernambuco* — Vitoria do barco "Brito Bastos", do *Barroso*, com a seguinte organização: Kenio A. Lemos e Enio Laprovitera.

7.º PAREO — "Out-rigger" a 8 remos — Patrono — a *União dos Cronistas de Pernambuco* — (UCEP) — Vitoria do barco "Rio Tejo", do *Barroso*, com a seguinte guarnição: Patrão, Carlos Lima. Remadores: Almir S. Couto, Luiz Dias, Manuel G. Ramos, Edson Macedo Silva, Bernardino Dias Pereira, Alberto de Souto Lima, Armando Costa Cairutas e Paulo Silva.

MARCAÇAO DE PONTOS

A contagem final dos pontos foi a seguinte: 1.º lugar — BARROSO com 21 pontos; 2.º — ESPORTE, 11 pontos; 3.º — NAUTICO, 9 pontos.

VIDA ESCOLAR

FACULDADE DE MEDICINA

De acordo com a modificação havida no horario do concurso para docencia livre de Clinica Oftalmologica, a prova pratica (exame do doente) só será realizada no dia 28 do corrente, ás 9 horas, no Hospital Pedro II.

SERVIÇO DE VERIFICAÇÃO DO RENDIMENTO ESCOLAR

Esse Serviço está solicitando **dos** diretores, responsaveis e professores dos estabelecimentos de ensino primario do Estado, a remessa **duma** relação das diferentes **classes**, numeros de alunos, turnos **e respectivos** horarios em que as mesmas funcionam.

CENTROS EDUCATIVOS OPERARIOS

O diretor de Reeducação e **Assistencia** Social está convidando **todas** as dirigentes dos **Centros Educativos** Operarios para uma **reunião, na proxima** sexta-feira, **ás 13 horas, quando** serão tratados **assuntos relativos** á passeata do **dia 7 de setembro** vindouro.

Essa **reunião terá lugar na séde** da autarquia.

— Sob a **presidencia do monitor** Clovis Gondim, **realizou-se, ontem,** ás 20 horas, no **Centro Educativo** Operario do Pina, **mais uma reunião** geral.

Falaram o **instrutor Helio Coutinho** e o orador do **conselho operario**.

CURSO ESPECIALIZADO DE PROTESE DENTARIA

Terá inicio, amanhã, **ás 20 horas**, no salão de demonstrações do **"Laboratorio Nobilium", no edificio** Anel do Ouro", o **curso especializado** de protese dentaria, **dirigido pelo** cirurgião-dentista **dr. Geraldo Teles**, que integrou a **caravana de dentistas** que veio do **Rio participar dos** trabalhos do **IV Congresso Odontologico** Brasileiro, **reunido, recentemente**, nesta cidade.

O dr. Geraldo Teles **está atendendo** a um convite **de varios dentistas** do Recife.

MAÇONARIA

Ben.: e Val.: Loj.: Simb.: "Cavaleiros da Luz" (n. 2)
(Jurisdição da Sob.: Gr.: Loj.: de Pernambuco)

De ordem do Ven.: Mest.: comunico a todos os OObr.: do quad.: e ás nossas Co-Irmãs, que em virtude do falecimento repentino do nosso Prest.: Ir.: DJALMA SALES DE MENEZES, a Of.: tomou luto por sete (7) dias, deixando de realizar a Ses.: Mag.: de Inic.: que estava marcada para hoje, transferindo-a para o dia 1.º de agosto proximo.

F.: O.: P.: — Secret.:

(41844)

Dr. Medeiros de Brito
do Hospital Português

Doenças internas (coração, aorta, estomago, intestinos, figado, rins) Sifilis, Vias Urinárias

Eletricidade Médica

Cons. Rua Nova 362 — 2.º andar. 10 ás 12 e 15 ás 18. Fone: 7104. Res. Rua Manoel de Barros Lima nº 237 - Campo Grande

SEGUROS DE VIDA PREVIDÊNCIA DO SUL

PARA VIVER TRANQUILO: *Seguro de vida.* PARA SEGURO DE VIDA:

PREVIDÊNCIA DO SUL

AVENIDA 10 DE NOVEMBRO 50, 3º ANDAR • SALAS 311 A 313 • RECIFE

ILEGÍVEL

PELOS MUNICIPIOS

(Correspondências epistolares e assuntos pertinentes à vida do interior)

Crônica do interior

BENEMÉRITA INSTITUIÇÃO EM BARREIROS

Sob êste mesmo título, focalizámos, recentemente, a existência e o funcionamento, na cidade de Barreiros, da "Sociedade de Proteção à Maternidade e à Infancia" que se fundou em 1945, por iniciativa do dr. Epaminondas Carlos de Albuquerque, juiz de direito da comarca, o qual, dizíamos, vem se empenhando, com a decidida ajuda dos seus jurisdicionados, a fim de que floresça, alí, o espirito de solidariedade humana e cristã para com a gente desvalida e infortunada.

Um reparo se fez, autorizado e oportunamente, aos comentários que formulámos, no sentido de esclarecer a cooperação que à referida sociedade vem prestando, desde os seus primórdios, o prefeito municipal de Barreiros, sr. José Canuto Santiago Ramos, já na qualidade de seu presidente que o é, a partir da época em que foi ela fundada, já através de uma subvenção anual que a municipalidade tem concedido de 1947 para cá.

Procede o reparo do proprio juiz, fundador da instituição que, em carta ao DIARIO alude, tambem, á ajuda do Estado, mercê da contribuição financeira de Cr$ 18.000,00 que figura no orçamento para o corrente exercicio.

Não temos duvida nem pêjo em emendar a mão na estranheza que manifestámos, anteriormente, louvados em informações que não acreditamos tendenciosas porém precipitadas, ante a indiferença dos poderes públicos que sabemos agora não existir, em relação ao filantropico e humanitario instituto que já realizando, na progressista cidade de Barreiros, uma obra de benemerência e de compreensiva fraternidade. E não só retificamos, por amor á verdade e á justiça, o conceito dantes expendido, como fazemos questão de ressaltar, com carinhoso relêvo, a prova de que o prefeito José Canuto está cuidando, desveladamente, dos negocios pertinentes á sua administração, através deste e de outros valiosos serviços por ele prestados, segundo nos consta, á terra barreirense.

No exercicio da atividade jornalistica a que nos propomos, fogem do nosso propósito qualquer interesse menos justo e todo o processo alheio á boa norma de apreciar, com elevação e serenidade, os assuntos que se relacionem com a vida e com os problemas do interior.

Exatamente por isto é que aludimos ao que de util e de proveitoso se realiza, nos municipios, como é bem o caso da "Sociedade de Proteção à Maternidade e à Infancia" que se instaurou em Barreiros e aí funciona, honrando a capacidade de um juiz, conceituado o espirito de solidariedade dos seus habitantes e, agora dizemos sem rebuços, prestigiando e enaltecendo a sua administração e, em particular, ao seu prefeito que, desta forma, faz jus não apenas ao apreço e ao reconhecimento dos seus municipes, mas á admiração de quantos, em outras comunas do Estado, tenham conhecimento de tão correta atuação.

O registro merece ser feito, menos em consideração ao reparo que nos foi endereçado e é absolutamente fidedigno, do que como oportunidade para focalizarmos, mais uma vez, o mérito e a nobreza de uma instituição que vale como modêlo merecedor de ser observado e seguido em muitas outras localidades do interior pernambucano. — SAMUEL SOARES.

PESQUEIRA

Iniciada a safra do tomate – Serão reajustados os vencimentos do funcionalismo municipal – Violentação de u'a menor de 9 anos – Diversas

L. NEVES
(Para o "D. P.")

SAFRA DO TOMATE — Teve começo, sabado ultimo a safra do tomate que constituiu um grande acontecimento para a vida economica de nossa comuna, pois é quando os cofres do municipio, Estado e União, registram as suas maiores arrecadações, e o comercio e as industrias menores se movimentam febrilmente, dando um cunho todo especial de gente laboriosa, á de Pesqueira. E' nesta época em que esta cidade deveria ser visitada por turistas que poderiam apreciar "in loco", a pujança industrial, que é, sem favor, a deste municipio.

O prefeito Esio Araujo, juntamente com o presidente da Camara Municipal, sr. Tenorio de Brito, especialmente convidados pelas Industrias "Peixe", conduziram ás esteiras da fabrica, a primeira caixa de tomate, frutos ali colhidos nos vastos plantios daquela firma, dando assim, um cunho solene ao iniciamento da "bolada", ouvindo-se, então, os estrepitosos apitos das sirenes saudando o ato.

Compareceu grande numero de pessoas de projeção nos meios politicos, sociais e culturais desta cidade.

REAJUSTAMENTO — Conforme soubemos, o prefeito do municipio, tendo em vista as disparidades de vencimentos existentes entre as diversas categorias do funcionalismo municipal, enviará dentro de poucos dias, á Camara Municipal, um projeto de lei que, aprovado, irá reajustar as situações financeiras dos servidores do municipio.

VIOLENTAÇÃO — Terrivel e bárbaro crime praticou, há poucos dias, no distrito de Cimbres, o individuo João Martins (vulgo João "Gandu", violentando u'a menor que conta apenas 9 anos de idade.

A policia sabedora do fato, imediatamente fez prender o ignobil individuo, tendo o sr. juiz de Direito decretado a sua prisão preventiva.

APRISIONADOS TRÊS "LANCEIROS" — Antonio Bezerra Pais é um cidadão pai de familia que gosta de cumprir com os seus afazeres. Quarta feira ultima estava ele na feira com uma bolsa de dinheiro no bolso, afim de efetuar diversos pagamentos, fazer feira e outras coisinhas mais que tem os de fazer, se quisermos ser bons cidadãos e pais de familias.

Parando para indagar o preço de u'a mercadoria, sentiu uma pancada nas imediações do lugar onde estavam dormindo os seus "cruzeiros". Desconfiado como ele é, com o espirito alerta por vida, olhou para o lado, porém do outro já um lanceiro tinha dado o "gato" na dinheirama, saindo numa disparada louca pela rua.

Diversos populares, acorrendo aos gritos desesperados do sr. Antonio Bezerra, sairam, juntamente com alguns soldados, em perseguição do gatuno que foi preso mais adiante.

O nome do meliante é José Francisco dos Santos, mais conhecido por "Zé Pequeno" e os seus comparsas, pois foram três os que "agiram" com "seu" Bezerra chamam-se Severino e Luiz Pereira da Silva, ambos com o vulgo volumoso de Severino "Grosso" e Luiz "Grosso", que foram trancafiados no xadrez, após a confissão do finorio, a que acima já nos referimos.

POSTO DE TRANSITO — Foi nomeado recentemente para dirigir o Posto de Transito desta cidade, o Fiscal Geral, Antonio Ramalho dos Santos, que vem desenvolvendo grande atividade em suas funções.

DESPORTOS — Jogou nesta cidade, domingo ultimo, o esquadrão de futebol caruaruense, "Onze Veloz F. Clube", que enfrentou o "União F. Clube", desta cidade, conseguindo uma vitoria de 3 a 2.

— Visitará esta localidade no proximo domingo 31 do corrente, um forte "team" de futebol da cidade de Gravatá, que medirá as suas forças com o "União F. Clube".

PIC-NIC — A "Juventude Esportiva Feminina", desta cidade, realizará, no dia 24 do corrente, nas Fazendas Reunidas, de propriedade do sr. Zuca Vasconcelos, localizadas no municipio de Belo Jardim, um animado "pic-nic", tendo sido convidadas para essa festa campestre, a "Sociedade Esportiva" (SEF) e o "Clube dos 51", ambas sediadas na cidade de Caruaru.

VISITANTES — Em visita ao Colegio "Santa Dorotéia", esteve por varios dias, desta cidade, Madre Virginia Quatrana, superiora geral das Irmãs Doroteias. A reverenda Madre Virginia, governa toda a congregação das irmãs de Santa Doroteia que conta atualmente cerca de 2.000 religiosas, espalhadas pela Europa, Africa, America e Oceania.

Do Brasil viajará Madre Virginia com destino aos Estados Unidos, onde a congregação tem duas casas.

— Encontra-se entre nós, em visita aos seus parentes, a pianista carioca Eunice Gomes de Araujo.

Filha do nosso conterraneo Lauro Gomes, funcionario de categoria do Banco do Brasil, no Distrito Federal, a sra. Eunice Gomes de Araujo, ao que soubemos, dará um concerto de piano nesta capital, o qual será irradiado.

ANIVERSARIOS — Completou anos no dia 17 do corrente, a senhorinha Acilda Cavalcanti, professora estadual nesta cidade e que faz parte da nossa melhor sociedade.

— Fará anos no dia 22 do corrente, o sr. Praxedes Didier, abastado fazendeiro e proprietario neste municipio onde é bem considerado.

CARPINA

ALMOÇO — Foi oferecido, nesta cidade, um almoço ao dr. Ruy Caldas, radiologista no Recife.

O ágape, que se realizou na residencia do sr. Josenildo Pais Barreto, tabelião local, teve o comparecimento das seguintes pessoas: dr. Gustavo Krause, cirurgião dentista; sr. Otavio Guerra, dr. Inaldo Carneiro da Cunha, medico do municipio; sr. Gustavo Carneiro da Cunha e outras pessoas de destaque de nossa sociedade.

Durante a visita do dr. Ruy Caldas em Carpina, teve o mesmo a oportunidade de visitar as instalações de Raio X do Serviço Clinico do dr. Inaldo Carneiro da Cunha, tendo deixado consignado no livro de impressões seu parecer em torno das mesmas.

IOFOSCAL
O fortificante indicado para as crianças em idade escolar

BARREIROS

Visita da UESP e posse do diretorio local – União Beneficente – Sociais

Décio FRANÇA
(Para o "D. P.")

DIRETORIO DA "UESP" — Realizou-se no sabado 16 do corrente, a posse solene do diretorio municipal da União dos Estudantes Secundarios de Pernambuco, para a qual veio do Recife uma embaixada estudantil sob a presidencia do sr. Luiz Alves da Guarda.

O ato se verificou no Ginasio desta cidade, com o comparecimento de numerosas pessoas, inclusive o prefeito José Canuto, outras autoridades e familias.

Nessa ocasião discursaram varios estudantes e os professores A. Macedo e Rui Belo, assim como a senhorita Maria José Rocha Ramos, em nome das alunas do Ginasio, o diretor do educandario, professor Noronha Filho e, por ultimo, o prefeito municipal.

Após o encerramento da sessão a caravana estudantil foi condignamente homenageada pela sociedade barreirense, no salão nobre da Cooperativa Agro-Pecuaria, usando da palavra o presidente recem-empossado José Leonel de França e Luiz Santiago Ramos, secretario do Ginasio.

UNIÃO BENEFICENTE DE BARREIROS — Será comemorado no domingo 24 do corrente, o quarto aniversario desta instalação (U.S.B.B.). Haverá uma sessão magna sob a presidencia do sr. Luiz de França Lins de Mendonça e, logo após, se fará distribuição de doces e bombons ás crianças presentes.

VIAJANTE — Regressou do sul do país o industrial Alvaro de Azevedo, diretor-gerente da Usina Central Barreiros S. A. Por ocasião de sua chegada recebeu cumprimentos de pessoas gradas e funcionarios da conceituada organização fabril.

ANIVERSARIOS — Transcorrerá a 28 do andante o aniversario natalicio do dr. Julio Belo, antigo presidente do Senado Estadual e proprietario do engenho Queimadas neste municipio.

— A 18 deste, fez anos o dr. Edésio Guarána, cirurgião-dentista e sub-prefeito desta cidade.

ANGELIM

Igreja presbiteriana – Arrombamento – Pelo fôro – Notas

IGREJA PRESBITERIANA — Os adeptos do credo evangelico que mantêm aqui a Igreja Presbiteriana, celebraram no domingo, 10 do fluente, o segundo aniversario da Sociedade de Esforço Cristão.

Como parte principal do programa, verificou-se a posse da nova diretoria social, composta das seguintes pessoas: Isaac Pais Bezerra, presidente; Diocleclo Cavalcanti, 1º secretario; Luzinete Salgado, 2ª secretaria; Clarisse Cavalcanti Albuquerque, oradora e José Souza Vilaça, tesoureiro.

ARROMBAMENTO — Num desses dias amanheceu arrombado o estabelecimento comercial do sr. Ivo Salgado. Através de uma janela, na parte posterior da casa, o meliante penetrou, levando algum dinheiro e objetos de pouca monta.

A policia inteirou-se da ocorrencia.

SERVIÇO DE LUZ — A administração municipal precisa decidir-se a realizar a compra de um motor com capacidade para fornecer á cidade um bom serviço de luz. A questão ed consertos no motor existente redunda em prejuizos, sem resultado satisfatório.

Reconhecemos no atual prefeito de Angelim a melhor boa vontade e o melhor desejo de contribuir para o progresso do municipio. Por isto mesmo, o apelo que lhe dirigimos é no sentido de que solucione este problema da iluminação da cidade.

PELO FÔRO — Após o periodo de férias forenses durante o qual estiveram ausentes, já retornaram ás suas atividades os drs. Clovis Ferreira Lima e Crespo Manso, respectivamente juiz de direito e promotor publico desta comarca.

— Tambem retornou a esta cidade, de onde se afastara em gôzo de licença, para tratamento de saude, o sr. Feliciano de Paiva Melo, tabelião publico e escrivão neste municipio.

No Recife, submeteu-se o referido funcionario a uma intervenção cirurgica, na qual obteve completo êxito.

Ao que sabemos, o sr. Feliciano Paiva reassumirá, no dia 2 de agosto, as suas funções.

FALECIMENTOS — Faleceu, aqui, no dia 14 do andante, o sr. José Virginio de Lima, agricultor aqui residente, e que contava 77 anos de idade. E no dia 15, tambem faleceu a sra. Isabel Braga, com 75 anos de idade.

LAGÔA DOS GATOS

Mercado publico – Grupo Escolar – Abastecimento dágua – Fabrica de amido – Pela paróquia

Mercado publico — Em se chegando a esta cidade, tem-se a impressão de que ela foi bombardeada.

Há meses, a Prefeitura entendeu de desapropriar prédios para construir um mercado publico. O local foi bem escolhido mas as providencias se resumiram em derrubar as casas, deixando o entulho e a buraqueira. Nada mais do que isto se fez. Se o prefeito ao menos mandasse remover o material imprestável, correria isto ao menos como um pequeno melhoramento. A inércia e a indiferença é que comprometem a administração.

Grupo escolar — Até agora se espera a aplicação da verba incluida no orçamento do Estado para a construção de um grupo escolar nesta cidade. A necessidade é grande deste prédio, tendo-se em conta o numero de escolas aqui existentes e a maneira como vêm elas funcionando, em casas particulares, sem nenhuma adaptação.

E por que o Estado e o municipio não pagam o aluguer dessas casas, obrigando que o façam as pobres professoras?

Abastecimento dágua — A inclusão desta cidade no numero daquelas em que se vão proceder estudos para o serviço de abastecimento dágua causou certo contentamento no povo.

Aqui temos água em abundancia e muito boa. A que serve, porem, á população da cidade, é abaixo de toda a critica. O açude de que a fornece é miseravelmente abandonado, apesar de ser, alem de tudo um ornamento para a cidade. Mas uma limpeza não se faz e quando, de anos em anos, se faz alguma coisa, é só para enganar pelas aparencias: tiram-se as plantas que ficam á superficie dágua e deixa-se o lodo, a lama, a putrefação. Depois este pobre açude é o maior depósito de sujeira que se pode imaginar.

Fábrica de amido — Prosseguem os trabalhos de construção do prédio onde o Estado vai instalar uma fábrica de amido, que deve funcionar ainda este ano.

A medida foi boa, pois este municipio produz a mandioca em larga escala.

Pela paróquia — Há cerca de dois anos encontra-se vago o paroquiato desta cidade que, com o falecimento do padre Heliodoro Franklin, passou a ser regido, interinamente, pelo pároco de Belem de Maria.

Ultimamente só há missa aos domingos, ás 4 horas da madrugada, de sorte que o movimento religioso aqui é diminuto em relação ao que podia ser.

A população é essencialmente católica, a freguesia é muito populosa mas, não sabemos por que, perdura esta situação há tanto tempo.

Os habitantes locais sentem grande pesar com isto. Durante o mês de maio, os exercicios marianos foram animados e concorridissimos, mesmo com a ausencia de um padre.

Assim, os paroquianos apelam para o sr. bispo de Garanhuns, esperando que s. excia. atente um pouco sobre a necessidade de nomear um vigário para esta terra.

SÃO JOSÉ DO EGITO

Posto médico – Safra – Estado sanitario da cidade

POSTO MEDICO — A população local recebeu, com justo contentamento, a noticia de que o governo do Estado sancionou o projeto de lei que cria um posto medico nesta cidade.

E' de esperar que não tarde a instalação desse serviço, que é de real utilidade não só para os habitantes da cidade como de todo o municipio.

SAFRA — Espera-se uma otima safra de algodão maior do que a dos anos anteriores. Fraca, porém, é a de cereais, devido á falta de chuvas na epoca oportuna.

ESTADO SANITARIO — Pode-se dizer que é muito bom o estado sanitario de todo o municipio. Ha, porém, entre os nossos habitantes uma certa preocupação diante do surto endemico de febre tifoide que irrompeu no municipio de Tabira, o qual pode propagar-se pela região sertaneja se uma medida preventiva não fôr quanto antes tomada.

Daqui apelamos para a Secretaria de Saude e Assistencia do Estado, afim de que promova os meios que nos imunizem de tão violenta molestia.

SANATORIO RECIFE
Direção: Drs. Arnaldo Di Lascio e Jarbas Pernambucano
– Rua Padre Inglês n.º 257 –
Serviço de Psicologia
FONE: 2072—RECIFE
Doenças Nervosas e Mentais
Regimes — Repouso — Ergoterapia

Hospitais do interior

Azael LEITÃO

Seria muito interessante que os dirigentes do serviço hospitalar visitassem os nosocomios do interior e o fizessem com esse alheiamento á politica partidaria ou personalista que carateriza o cientista honesto. Eles haveriam de sentir as deficiencias dos hospitais matutos, como entendidos e com muito mais intensidade do que nós sentimos.

São hospitais que servem a vasta região. O de Caruaru, por exemplo, tem obrigação de atender a São Caitano, Brejo da Madre de Deus, Altinho, Agrestina, Camaratuba, Vertentes, Taquaretinga, Bezerros, Gravatá e Vitoria, dez municipios, com a população de quatrocentos e cincoenta mil habitantes, incluida a local. E todos os doentes devem se dirigir ao hospital regional, conforme as instruções das portarias oficiais. Até aí, muito bem. Mas sucede que os nosocomios não estão podendo atender a quem os procura porque lhes falta material indispensavel. Tem o de Caruaru, cem leitos, o que é absolutamente insuficiente para as necessidades da setima região hospitalar.

E' de registrar-se o empenho do governo do Estado em conseguir quinhentos mil cruzeiros para ampliação do Hospital "São Sebastião", construindo-se mais uma enfermaria. E a justificação feita no pedido ao governo federal diz bem da precariedade do hospital em atender aos que precisam dele, prova de que, mesmo por cima, o sr. governador está ciente da carencia de serviço de saude na zona do agreste.

Mas não faltam somente leitos. Faltam remedios, faltam melhores verbas para a comida, falta até pessoal competente, pois o serviço é excessivo para os que trabalham. E o criterio de admissão não é do interesse do serviço. O laboratorio deixa a desejar e sem bom laboratorio não é possivel atender bem a onze municipios, alguns dos quais não possuem nem um posto medico. Essa situação local deve ser a dos outros hospitais do vasto "hinterland". Talvez haja coisa pior ainda, nessas organizações que são tudo o que o interior possui em materia de saude publica.

E' grande o encaminhamento de doentes para o Recife, por falta de clinica especializada. Os dirigentes não podem conseguir o material necessario, vendo-se a braços com os minguados recursos e as grandes necessidades a suprir. Seria bom que os cientistas vissem os nossos hospitais, antes de darem instruções de que o doente do interior deve ficar no interior. Em muitos casos, seria o mesmo que dizer que eles deviam ficar sem remedios, sem meios tecnicos, sem conforto e talvez, deviam morrer no interior.

Abastecimento dagua

Muitas das cidades e vilas do interior vivem a debater-se com a questão do abastecimento dagua para a sua população, assunto que, ás mais das vezes, escapa ás possibilidades financeiras das respectivas municipalidades.

O caso, no entanto, merece a especial atenção do governo do Estado que precisa estabelecer um plano de ação á altura de ir atendendo ás necessidades desse serviço, mediante o emprego de providencias que atenuem tão afilitiva situação.

Dois projetos de lei transitam pela Assembléia Legislativa, um com o fim de ser a cidade de Canhotinho, sede de um municipio essencialmente produtor, incluida entre outras a serem beneficiadas com serviços de abastecimento dagua, e outro para a abertura de um cerdito destinado ao transporte de agua potavel e feito pela Great Western para os habitantes da vila Henrique Dias, no municipio de Sertania.

Para que se tenha idéia da necessidade e urgencia desses serviços, transcrevemos a seguir a justificação apresentada pelos autores dos projetos a que aludimos.

Em relação a Canhotinho, assim se expressou o deputado Pedro Afonso:

"Canhotinho é uma das cidades de Pernambuco que mais necessitam de agua. A população, na fase de estio passa verdadeiras dificuldades. A agua de que se serve a cidade é trazida em dórso de animais de enorme distancia. Isto perturba seriamente a vida e prejudica mesmo certas medidas de higiene ou de saude. Não pode ser mantido um serviço eficiente de saude sem higiene não se pode compreender higiene sem agua. E' uma velha aspiração da gente da terra. O prefeito Eugenio de Miranda pretendeu levar a efeito esse grande empreendimento, chegando mesmo a contratar o serviço com um particular, que adquiriu parte do material necessario. A politiquice porém entravou o trabalho. Este estacionou. O contratante faleceu posteriormente e tudo ficou em projeto. Não houve, entretanto, um plano delineado tecnicamente. Agora, está o Estado empenhado em dotar varias cidades pernambucanas de agua. Canhotinho movimenta-se e apela para ser fileirada entre as cidades a serem beneficiadas. Não cremos que dos 100 milhões de cruzeiros tomados por emprestimo ao Banco do Brasil reste qualquer cousa. Há silencio sobre esse recurso. Mas tantas são as obrigações que se pretendem atender com ele, que pouco se poderá esperar do seu montante. Daí já prevermos que Canhotinho venha a contar com os recursos do Fundo de Saneamento do Interior, imperativo constitucional tão sonhado pelas nossas pobres e desprotegidas comunas. E' assim justo o que prevê o requerimento em tela ora submetido á apreciação da Assembléia."

No tocante ao projeto em favor dos habitantes da vila de Henrique Dias, a justificação do seu autor, deputado Wanderley Simões está vasada nos seguintes termos:

"E' de calamidade publica a situação dos habitantes da vila "Henrique Dias" no municipio de Sertania.

As poucas chuvas deste ano deixaram-nos desprovidos de agua que se preste ao consumo individual e nos misteres culinarios. Há dias passados uma comissão de pessoas daquele distrito, sob a chefia do prefeito do municipio — sr. Arconso Lins, dirigiu-se ao Secretario de Viação, dr. Gercino Pontes, solicitando sua interferencia junto á Great Western, para que esta transportasse ao menos três (3) vezes por semana, um deposito dagua potavel para os moradores da citada vila. Prontificou-se a Great-Western, tendo transportado de Belo Jardim (ponto mais proximo na linha onde existe, em abundancia, agua potavel), por umas duas (2) vezes ou pouco mais o precioso liquido.

Acontece porém, que cada deposito dagua — feito o abatimento de 50 % conforme permite o regulamento da dita companhia — chega á vila de Henrique Dias pela importancia de Cr$ 700,00. Isto vale dizer que cada lata dagua custará setenta centavos. O Governo Municipal de Sertania, ora a braços com a tremenda crise criada pela seca deste ano, não dispõe de recursos para atender ao caso até que em novembro ou dezembro, como de praxe, caiam, as trovoadas se não falharem mais uma vez, como no ano de 1948 — quod Deus avertat. Pensar que o povo flagelado pela seca, privado das colheitas, possa arcar com o preço dagua a setenta centavos a lata, é absurdo. Seria deshumano tal pensamento. Resta aos srs. Legisladores do Estado, com a maxima urgencia, votar a presente lei que vai atender a um caso com ás caracteristicas de calamidade publica".

RIBEIRÃO

Religiosas – Clube Intermunicipal –

Avani AZEVEDO
(Para o "D. P.")

DIA DA PADROEIRA — Realizar-se-ão, na matriz desta cidade, no proximo dia 26, festas liturgicas em honra de Sant'Ana, excelsa padroeira da cidade. Pela manhã haverá comunhão geral das associações religiosas e do povo em geral e ás 8 horas missa cantada com pregação.

A população costuma festejar com brande brilhantismo a sua padroeira no ultimo domingo do mês de janeiro.

AUSENCIA DO PAROCO — Deverá ausentar-se desta paroquia, no mês de agosto, o padre José Mousinho, que viajará, acompanhando s. revdma. dom Miguel de Lima Valverde.

CLUBE INTERMUNICIPAL — Vêm-se tornando, cada vez mais animadas, as reuniões e festas promovidas pelo Clube Intermunicipal de Ribeirão. A organização do programa social, a cargo de um diretor de mês, vem concorrendo para que atrações, sempre renovadas, ofereçam ás familias da cidade, os mais alegres motivos de entretenimento. O "bingo", recem-inaugurado, é o ponto alto das reuniões domingueiras, promovidas pelo clube. No proximo mês, a diretoria lançará o concurso para escolha da madrinha do clube, prevendo-se já um interesse muito grande pelo certame. No dia 3 do corrente, foi eleita a nova diretoria, que ficou assim constituida: dr. José Morato, presidente; José Coutinho, vice-presidente; Alcides Nicéas, 1.º secretario; dr. Luiz Lacerda, 2.º secretario; Oscar Dias, tesoureiro; dr. José Regis de Moura, orador. Conselho Fiscal: srs. Otaviano Rocha, José Victor Silva e Amaro da Silva Guimarães.

REABERTURA DAS AULAS — Reabriram-se, no dia 20 do corrente, as aulas do Grupo Escolar "Padre Americo Novais".

O TEMPO — Continua incerto o tempo. A temperatura baixou sensivelmente nestes ultimos dias, crendo alguns ser efeito da passagem de uma onda de frio.

SOCIAIS — Foram levados á pia batismal, no dia 10 do corrente, os garotos Eliane, Rejane e Fernando, filhos do casal Rubem e Irinéa Dias.

Transcorreu, no dia 16 do corrente, o aniversario natalicio da senhorita Dulce Moscoso, professora municipal, nesta cidade.

IOFOSCAL
O fortificante indicado para as crianças em idade escolar

Combate à saúva

Cicero BARBOSA

Se La Fontaine e também o nosso Olegario Mariano tivessem sido lavradores, não teriam endeusado a formiga e condenado a cigarra que, como êles, passa a vida a cantar. Elogiar o tino econômico de quem armazena para o futuro, estragando e recolhendo os restos do que é alheio só nos poetas e fabulistas é justo, de vez que eles quase ou nada entendem de entomologia. Condenaram a cigarra porque apenas ela canta, enchendo o espaço de estridência, levando vida socegada e boêmia, mas sem causar prejuizo a ninguem, como faz a formiga.

Os próprios entomologistas, ás vezes, se confundem apreciando a vida e a natureza de certas formigas. Uns dizem, por exemplo, que a Prenopolis Fulva, ou melhor a CUIABANA, como é mais conhecida no Brasil, é inimiga das saúvas, e outros negam-lhe esta qualidade. Para ilustrar esta nossa asserção mencionamos que quando da realização do Congresso das municipalidades mineiras em 1915 ou 1916, se não nos enganamos, tomou-se o proposito de combater, sem trégua, a saúva e pediu-se ao governo do Estado de Minas que propagasse a formiga CUIABANA nas zonas agricolas do Estado, como se essa medida tivesse o sentido da criação de uma policia especializada para dar combate ás destruidoras da lavoura naquele importante Estado, e o grande entomologista Costa Lima diz que essa formiga é tão nociva á lavoura como qualquer outra que seja destruidora, voraz, terrivel inimiga dos vegetais.

Nada mais certo do que o que se diz por aí: — ou o Brasil acaba com a saúva ou a saúva acaba com o Brasil. Muitos alegam, e parece que há nisso alguma razão, que é quase impossivel exterminar a formiga em nosso país devido ao latifúndio, porque na solidão das matas virgens e nos descampados desertos e solitários é onde a formiga, sem que ninguém lhe interrompa a vida, faz sua morada, procria e se desdobra infinitamente.

Da saúva SIAFOU, carnivóra como uma pantéra, diz Forel no seu livro LE MONDE SOCIAL DES FOURMIS: "Tenho lido que certos negros, para se vingarem de um inimigo, enterram-no até o pescoço para terem a feroz alegria de vê-lo mordido e morto "a ponta de fogo" pela SIAFOU". Essa formiga, a quem Raimundo de Morais dá o nome de CORREICÃO eSACA-SAIA, como é o pavor do seringueiro, do trabalhador do campo, dos próprios animais e dos habitantes daquelas paragens. Comenta ele, referindo-se a essa formiga: — "Ao se aproximar das habitações ouve-se quebrando o silencio augusto da mata o seu ruido nas fôlhas, nos gravetos, nos sacuís, nos seixos e nas pedras. As antas e as onças, os veados, as cobras, as pacas e as cotias correm espantadas. Os jabotis encolhem-se nos seus cascos, as aves revoam buscando pousos inacessiveis. As baratas, os ratos, os gatos, os cães e os morcegos desertam das palhoças, as mães fogem com os filhos; a debandada é geral, rápida e completa. As mulheres tiram as sáias, donde vem o nome da formiga, e impassiveis esperam que a onda viva lhes passe sobre o corpo. E o multifário animal sobe aos esteios, aos móveis, á cumieira. Sobe á vivenda, devora os alimentos e depois desaparece no interior da selva".

E' á essa praga que consome grande ou a maior parte da lavoura brasileira e martiriza o agricultor do nosso país que o sr. Pedro de Souza, prefeito de Caruaru' vai dar combate permanente e decisivo. Ele tem estudado um plano e está preparando o material necessario para a luta que vai ser iniciada dentro de poucos dias, no seu e nos municipios vizinhos, defendendo o lavrador da terrivel praga que assola as plantações. Se todos os prefeitos brasileiros tivessem a mesma atitude, se se revestissem da mesma coragem do prefeito caruaruense, se imitassem a sua intrepidez de enfrentar os problemas mais necessários ao trabalhador campezino, não há dúvida que melhores dias viriam para o Brasil, para a sua lavoura. Os prefeitos dos municipios vizinhos do de Caruaru' devem imitar ou ajudar o sr. Pedro de Souza, para que o seu esforço tenha um resultado amplo e em menor espaço de tempo. Ele se propôs a enfrentar a batalha sozinho, porque o seu dinamismo não conhece obstaculos e a sua boa vontade para todos não conhece fronteiras. O sr. Pedro de Souza vai dar combate ás formigas, a todas, porque essa história de uma espécie de formiga destruir outras espécies pode ser como os partidos politicos: — hoje estão se digladiando, trocando injurias e doestos, amanhã são comensais no mesmo banquete, permutando amabilidades. A luta que o sr. Pedro de Souza teve a coragem de delinear e vai pôr em execução é daquelas que consagram um homem público, levando-lhe o nome á posteridade como um grande bemfeitor do povo.

Se os seus possiveis cooperadores na batalha contra as formigas desejam, realmente, ajudá-lo no exterminio da maior praga que sacrifica grandemente os lavradores brasileiros, seja ele a figura central de todos os serviços.

Bezerros — 22|7|49.

Sabe quem é que tem a FERRAMENTA ou Utensilio que precisa para sua Oficina ?
? ? ?
ACACIO NUNES – Rua das Calçadas, 224
(6038)

EXPORTAÇÃO DE PRODUTOS AGRICOLAS

Tendo-se em consideração os dados insertos no Boletim Estatistico n. 23, de fevereiro ultimo, verifica-se que o valor comercial dos produtos exportados para o estrangeiro, através do porto do Recife, durante o ano de 1948, atingiu á cifra de Cr$ .. .. 772.910.000,00.

Os produtos agricolas que mais contriram para o total dessa exportação foram os seguintes:

	Cr$
Açucar	473.379.000,00
Algodão em pluma	80.774.000,00
Mamona	43.041.000,00
Milho em grão .	30.900.000,00
Café em grão . .	21.298.000,00
Oleo de caroço de algodão	34.625.000,00
Oleo de mamona	16.097.000,00
Pasta de caroço de algodão .. .	14.240.000,00
Alcool	14.090.000,00

Em materia de frutas, somente figura o abacaxi com uma quota de Cr$ 2.861.000,00.

Confrontando-se esses valores com os obtidos no ano anterior (1947), apura-se saldo favoravel a 1948 nos seguintes produtos: açucar, algodão em pluma, alcool, café em grão, pasta de caroço de algodão e abacaxi que obtiveram, em 1948, o valor total de Cr$ 606.642.000,00 contra Cr$ 208.752.000,00 em 1947.

A verificar, todavia, que no ultimo ano a exportação foi inferior para a baga de mamona, fibra de caroá, farinha de mandioca, milho em grão, oleo de caroço de algodão e de mamona e residuos de algodão que, em 1948 atingiu a Cr$ 142.838.000,00, enquanto que em 1947 havia atingido a Cr$ 256.423.000,00.

Note-se bem que, apesar do decrescimo de exportação da farinha de mandioca que alcançou no ultimo ano a quota de Cr$ 8.276.000,00 contra C.$ .... 11.045.000,00 obtida em 1947, a escassez do produto, nos nossos mercados internos tem sido muito consideravel, resultando isto em preços nunca dantes atingidos. Demonstra isto um decrescimo de produção muito sensivel que está a exigir a melhor atenção dos nossos agricultores sobretudo os da zona do agreste onde a mandioca é mais cultivada.

Situação semelhante ocorre com o milho em grão cujo valor exportado em 1947 foi de Cr$ 54.578.000,00 decaindo para Cr$ 30.900.000,00 em 1948 e a baga de mamona que caiu de Cr$ .. 103.789.000,00 para Cr$ .... 43.041.000,00.

Dr. Lamartine Vasconcellos
Assistente do Hosp Pedro II
Doenças da Nutrição e Sifilis
Coração e aparelho digestivo
CLINICA MEDICA
CONSULTAS: á tarde
Consultório: Edificio Sloper, Sala 21 — 2º andar — Rua Nova, 352 — Fone 6-9-6-7.
Res.: Rua Falcão Lacerda, 372
Tegipió — Recife

DOENÇAS DOS PULMÕES - RAIOS X
DR. JOÃO RUFINO
EDIFICIO SLOPER - SALA 37

ILEGÍVEL

OS FURA-GREVES DE BERLIM

Barreto Leite FILHO

O excessivo otimismo que precedeu a conferencia de Paris e que chegou a manter nas suas primeiras sessões, está sendo substituido por um pessimismo que talvez tambem seja um tanto excessivo. Desde que o sr. Andrei Vychinski rejeitou o projeto ocidental de organização de um Estado central alemão as grandes esperanças de um entendimento começaram a se desvanecer. No fundo, entretanto, o ministro sovietico desejava continuar a discutir esse assunto da unidade da Alemanha e do controle quadruplo. Há indicações nos telegramas de que a sua atitude de recusa global foi tomada apenas na esperança de colocar a discussão sobre um terreno mais favoravel para ele. O secretario de Estado norte-americano, sr. Dean Acheson, foi quem, com a frieza e a impassibilidade a que o seu aspecto britanico — muito mais britanico do que o do sr. Ernest Bevin — dá um cunho de autenticidade, passou logo ao ponto seguinte da ordem do dia, abordando o problema de Berlim.

O problema de Berlim é sem duvida mais claro, mais nitido, menos complexo, como não podia deixar de ser, do que o da Alemanha em geral. As desesperadas tentativas dos russos para se apropriar da cidade, no curso do ultimo ano, tornaram-no, porém, terrivelmente intrincado. O sr. Acheson, e o seu colega britanico Bevin, mostraram, aliás, na reunião de Paris, que problemas municipais tão concretos quanto o da coleta do lixo e o da distribuição de agua não deveriam ser elevados á categoria metafisica de elementos de uma crise internacional. Como se sabe, quem fez essa transposição ao mesmo tempo ridicula absurda e irritante foram os russos que esperavam com isto tornar a vida impossivel dentro da capital, para os norte-americanos, britanicos e franceses. E como eles é que violaram os acordos tacitos e explicitos sobre os quais se baseava a ocupação conjunta de Berlim, era inevitavel que depois do bloqueio os demais ocupantes reclamassem garantias mais precisas de respeito aos seus direito.

Vale a pena nos determos um pouco sobre o caso de Berlim, tal como ele se apresenta hoje, porque nada pode esclarecer melhor as posições respectivas das quatro potencias, dentro do pais vencido. Não precisaremos remontar ás suas origens, muitas vezes examinadas, para mostrar a má fé com que os russos se conduziram em quase todos os momentos, desde que a cidade caiu em suas mãos, e antes mesmo da entrada das tropas norte-americanas, britanicas e francesas, cuja presença lá era o resultado de acordos concluidos entre Roosevelt, Churchill e Stalin, durante a guerra. Recordemos apenas, para evitar confusões, que Berlim só foi tomada pelos russos porque isto tinha sido tambem combinado pelos três grandes chefes da aliança contra o nazismo. As tropas norte-americanas tiveram de se deter em Magdeburgo, á espera de que os seus aliados do leste chegassem a Berlim, como se detiveram na Baviera, á espera de que eles chegassem a Praga, já libertada pelo colapso da Wehrmacht. O que é importante reter agora é que desde o começo os russos começaram a se preparar para a tentativa levada a efeito sem exito durante o ano passado e o começo deste, ou seja, a tentativa de expulsar as potencias ocidentans da capital alemã. E é sobretudo importante constatar que essa tentativa não só falhou com o bloqueio, como tambem se revelou contraproducente, pois em lugar de fortalecer a posição dos sovieticos, enfraqueceu-a. No que se refere a Berlim, o fato decisivamente significativo destes dias é a greve de 16.000 ferroviarios das estradas urbanas — subterraneas e elevadas — na qual os russos, esses apostolos da classe operaria, desempenham o ignobil papel de organizadores da "krumiragem", e os comunistas alemães o de "krumiros", de fura-greves. Os operarios do mundo inteiro que ainda alimentam ilusões sobre o "paraiso socialista" não terão mais do que observar o que se passa em Berlim para poder formar uma opinião definitiva sobre o totalitarismo sovietico. Os operarios grevistas alemães foram atacados a pau e a bala pela policia russa e pelos grupos de choque dos fura-greves comunistas, que desejavam impedir a luta pelo pagamento dos salarios na moeda requerida por eles para cobrir o custo da sua vida. Como se sabe, a luta dos ferroviarios berlinenses vem da sua exigencia de serem pagos em marcos ocidentais, pois moram nos setores ocidentais da cidade e o marco que reclamam vale quatro vezes mais do que o oriental. O pagamento em marcos orientais implica, portanto, reduzir os seus salarios á quarta parte do seu valor nominal, forma de exploração economica verdadeiramente intoleravel, quando se consideram as dificuldades de vida em que se debatem todos os habitantes da Alemanha.

Esse caso da greve da "U-bahn" e da "S-bahn" — estradas subterraneas e elevadas — de Berlim vem iluminar toda a situação da cidade e a fraqueza da posição russa. Para resumir, podemos dizer que quanto maior seja o controle entregue aos russos, menor será a influencia russa e comunista na direção do pais. Isto precisamente é que amarra as mãos de Vychinski no Conselho de Ministros das Relações Exteriores e o obriga a insistir pela manutenção de um controle artificial dos ocupantes, tanto mais odioso quanto mai stempo se tiver passado desde a rendição do nazismo e quanto maiores tiverem sido os progressos efetuados no caminho do restabelecimento das instituições democraticas no pais vencido. Por outro lado, a necessidade a que varias vezes me referi, de serem obtidas garantias de que expedientes indecorosos como o do bloqueio não se repitam, é sublinhada pela suspensão do trafego na estrada de ferro de Berlim a Helmstedt, na zona inglesa, suspensão ordenada pelos russos a pretexto da greve nos caminhos de ferro urbanos da capital.

Se formos até o fim da logica da situação concluiremos que os russos só têm, em ultima analise, duas coisas a fazer: ou restabelecer o bloqueio de Berlim ou se retirar da Alemanha. De qualquer maneira a partida está perdida para eles, e quanto mais o tempo passar mais a sua derrota se agravará. A tarefa de Vychinski em Paris tem sido apenas tentar cobrir, por meios diplomaticos e por exigencias burocraticas, a realidade factual daquela derrota. Quaisquer, porém, que sejam os expedientes empregados por ele, a derrota não deixará de existir. Assim se explica a impassibilidade de homens como o sr. Dean Acheson, porque em ultimo caso a ponte aérea voltará a funcionar, como já está, aliás funcionando para neutralizar os efeitos da paralisação do trafego ferroviario.

Como, porém, os russos não parecem estar em condições de ir até o fim da logica da sua situação, tanto que suspenderam o bloqueio e pediram para negociar, o que se pode admitir é que Vychiski, sem abandonar a idéia de um acordo final, mesmo sobre um plano mais ou menos modesto, esteja apenas procurando, por uma intransigencia mais aparente do que real, obter condições tão favoraveis quanto lhe seja ainda possivel. Se isto for verdade o ministro russo será forçado a um recuo para evitar a falencia da reunião de Paris. Do contrario, as potencias ocidentais continuarão pelo caminho que vinham percorrendo.

SECRETÁRIA

Precisa-se dú'a moça, de bôa aparência, dactilógrafa com sólidos conhecimentos de português para exercer as funções de secretária duma Casa de Saúde.
Remuneração compensadora para a candidata realmente competente.
Quem não estiver em condições não deve apresentar-se.
Dirija-se por carta ou pessoalmente á Clinica Arthur Moura — Paissandú, 58. (6016)

«40 mil igrejas vazias na America»

Dois excelentes numeros d'"O CRUZEIRO" á venda no Recife – Sensacionais reportagens – "O Brasil ganhou com a guerra?" – Notaveis piadas do "Amigo da Onça" – "Expulsa da Russia sem julgamento" – Modas para o inverno

Ninguem pode negar o surpreendente prestigio desfrutado pelo Amigo da Onça em todos os recantos do país. De norte a sul o povo cita o famoso boneco de Péricles, que aparece semanalmente através das páginas d'O CRUZEIRO".

Dois novos numeros da ótima revista **associada** estão circulando no Recife. Trazem formidáveis piadas do **Amigo da Onca**, capazes de justificar o interesse de milhões de leitores em procurar antes de tudo n'"O CRUZEIRO" a conhecidissima secção de Péricles.

São sensacionais as 18 reportagens publicadas. Sendo impossivel destacar todas, queremos apenas citar as seguintes:

"40.000 igrejas vazias na América", de Luiz Canázio, com excelentes fotografias. E' frei José Mojica que, no Convento de S. Francisco de Lima, fala ao Brasil sobre sua vida de religioso e os problemas da Igreja, sem deixar de fazer revelações sobre sua existencia passada de astro do cinema.

Franklin de Oliveira e Jean Manzon escrevem sobre a **Eleição de "Miss" Brasil**, apontando esses concursos de beleza como contrários ao espirito cristão da familia brasileira. Submetidos a normas ditadas por paises estrangeiros, esses certames ferem e deformam o sentido da educação moral das nossas patricias. **O Brasil ganhou com a guerra?** Esta é a pergunta que há 4 anos se faz nos lares brasileiros e á qual David Nasser procura responder, como profundo pesquizador dos nossos problemas. E' sensacional essa reportagem, que está incluida na série de **Sermão aos Peixes**.

Eis as outras reportagens: **Expulsa da Russia sem julgamento**, escrita por Anne Louise Strong, que viveu até poucos meses em Moscou, sendo autora de vários livros elogiadores do regime do Kremlin; **Poesia, feijoada e violão**, de José Leal e José Medeiros sobre os cantadores nordestinos; **As aventuras de um rei**, John Gallagher; **O suicidio do pracinha Nizer**; Arlindo Silva; **Sétimo céu dos cidadãos distintos**, Alvares da Silva e Eugenio Silva; **A vida trepidante de Carmen Miranda**, dois capitulos da biografia que David Nasser está escrevendo; **Apelo aos homens de boa vontade**, José Leal; **Um imperador negro no Brasil**, Gustavo Barroso; **O museu de ouro, orgulho de Sabará**, Lucia Machado e Eugenio Silva; **A catastrofe de Cambirela**, Alirio Barreto Rossie; **O sinal da cruz**, Arlindo Silva e Roberto Maia e **Valsas e Pontapés**, de Mário Provezano e José Araujo.

Em **Portfolio de modas de inverno** Alceu Pena desenha uma coletanea das ultimas criações das grandes casas de Paris. São 6 páginas com cerca de 50 modelos apropriados á época fria.

Colaboram na parte literária, com palpitantes artigos, os seguintes escritores: J. Rego Costa, Gilberto Freyre; Austregesilo de Athayde, Genolino Amado, Drew Pearson, Rachel de Queiroz, Ligia Fagundes Teles e Helena Cecilia.

Muito movimentadas estão todas as secções d'"O CRUZEIRO" e partes de curiosidades, contos, assuntos femininos, figurinos, romance e cinema........

240.000 exemplares foram tirados de cada numero.

NOVO NUMERO D' "A CIGARRA"

Está circulando no Recife um novo numero d' **A Cigarra**, mensario de maior circulação do Brasil.

160 paginas contem a revista, cujo sumario é completo, trazendo desde as mais interessantes reportagens até as historias em quadronhos.

A Cigarra publica nesse numero 5 contos, um capitulo de romance, 6 cronicas, 19 secções sobre assuntos femininos, partes de teatro e cinema, 23 secções diversas e **As aventuras de Ellery Queen.**

Entre as reportagens destacamos. **A decadencia da tradição**, em que Alvares da Silva focaliza o declinio de uma tradicional festa brasileira, a queima de Judas no sabado de Aleluia; **O sacrificio dos galos**, de Josué Guimarães e Ed Keffel; **Remorso**, historia veridica narrada por Ibrahim Abi-Ackel, e **O crepusculo dos deuses**, de Flavieis de Holanda.

Está formidavel a secção humoristica da revista, a cargo de Vão Gogo, F. Pinheiro, Roland e Carlos Estevão.

GURI

Estão á venda tabem, em todas as bancas de jornais e revistas da cidades, dois excelentes novos numeros do Guri Trazem retumbantes historias em quadrinhos com aventuras de **Frankstein, Capitão America, Loura Fantasma, Don Winslow,** Joca Marvel e outros conhecedissimos herois da luta contra o crime.

Você sabe { POR QUE / COMO / QUANDO } seu bebê deve ser vacinado?

Vacinação — guardiã da saude do seu bebê! Graças a ela, muito menos bebês morrerão êste ano.

Faça, a si mesma, esta promessa: salvaguardar seu filho, fazendo com que êle seja vacinado!

Faça vacinar seu filho, enquanto êle tiver apenas alguns meses!

P. Como ajuda, a vacinação?

R. É a única forma segura de proteger seu bebê contra: variola, difteria (crupe), coqueluche. Veja o que a vacinação fez em apenas uma geração: reduziu à metade o número de mortes por essas doenças. Ainda assim, as autoridades médicas concordam que a difteria e a variola não podem ser exterminadas até que (1) tôdas as mães compreendam a necessidade vital da vacinação e (2) imunizem seus filhos logo que o médico recomende.

P. Em que doenças a vacinação é eficaz?

R. Coqueluche, variola, difteria, são os inimigos invisiveis dos bebês e crianças. Êles atacam com rapidez, quase sem aviso. E uma criança doente pode infeccionar, logo, muitas outras na vizinhança. Certifique-se de que seu filho está protegido contra essas doenças, durante o periodo escolar. A vacinação é uma forma simples, rápida, econômica e pràticamente indolor, de proteger seus filhos! Consulte seu médico sôbre ela, hoje mesmo.

P. Com que idade você deve vacinar seu filho?

R. Contra *coqueluche:* de 3 a 8 meses. Contra *variola:* 6 meses ou antes; repita a vacinação quando êle entrar para a escola. Contra a *difteria:* de 6 a 9 meses: repita entre 18 e 24 meses, quando êle entrar para a escola e aos 12 anos. Seguindo êsse programa, ficará tranquila, pois seu filho estará a salvo dessas doenças. Não adie. Consulte seu médico hoje mesmo e informe-se sôbre a vacinação.

● Você verá o nome SQUIBB nas prateleiras de sua farmácia. Nas receitas do seu médico também. Porque SQUIBB é um dos maiores fabricantes do mundo, de penicilina, estreptomicina, vitaminas, anestésicos, hormônios e outros medicamentos receitados pelo seu médico, para restabelecer ou conservar sua saúde. Desde 1858 os Laboratórios de Pesquisas SQUIBB têm descoberto, aperfeiçoado e produzido medicamentos para melhorar o padrão de saúde e aliviar o sofrimento humano.

SQUIBB
PRODUTOS FARMACÊUTICOS
DESDE 1858

JORGE BRENNAND
CONTABILISTA
Escritas avulsas — Contratos — Alterações contratuais — Imposto de Renda
Rua do Imperador, 235 — 1.º
Fone 6673
(6052)

GARRAFAS SIFÃO E CARGAS

QUALQUER QUANTIDADE
DENIS PAREDES & CIA
AV. GUARARAPES 154-5º
Fone - 6985

Dificil a situação dos fluviários do São Francisco

Tudo primitivo: desde os barcos aos vencimentos dos operarios – Onde um capitão de "gaiola" ganha menos que um foguista do Lloyd

RIO, 2 — (MERIDIONAL) — Em comentário sobre a navegação fluvial no rio S. Francisco, diz o "Correio da Manhã" que "é tudo quanto há de mais primitivo". Desde os barcos aos salários, pois um "capitão de uma das gaiolas ganha menos que um cabo foguista do Lloyd Brasileiro ou da Costeira". Acrescenta que não se conhece no resto do pais organização mais mesquinha e de principios de navegação tão primários.

Sugere que as autoridades observem a situação dos fluviários do S. Francisco, pois se trata de operários que não vão á greve quando desejam reivindicar salários. Quando "pedem, reclamam, protestam por uma melhoria dos vencimentos, chegam a ser punidos". Não recebem a etapa destinada á alimentação e o salário estipulado pela recente lei que aumentou todos os maritimos.

"E como se tantas desigualdades e injustiças não bastassem, há mais a circunstancia provocadora de a direção da empresa recusar sistematicamente ouvir a diretoria do Sindicato de classe".

Conclue sugerindo as atenções das autoridades para um caso de autentico desamparo e primitivismo.

DRA. LUIZA ARCOVERDE
(Curso de especialização no sul do País)
DOENÇAS DE SENHORAS - PARTOS - ONDAS CURTAS
Cons: Ed. Sulacap - Sala 110 - 1.º and. - De 15,30 ás 18 horas diariamente
Res: Rua Angustura, 234 — Aflitos (41135)

FERIDAS, TALHOS, CONTUSÕES, QUEIMADURAS, DOENÇAS DA BÔCA E DA GARGANTA.
ELIXIR SANATIVO
MARCA REG.

É O REMÉDIO DA FAMILIA.
BALSÂMICO ANTISEPTICO CICATRISANTE

PEQUENAS PILULAS DE REUTER
Mantém em bom estado seu figado ajudando a eliminar as toxinas e distribuir bilis.

A VENDA NAS MELHORES FARMACIAS
Inter-Continental

JORGE VERAS
Enfermeiro encarregado do Ambulatorio médico-cirurgico do Centro dos Chauffeurs de Pernambuco e da Cia. de Seguros NOVO MUNDO. Curativos de molestias de olhos, de ferimentos e de ulceras. Aplicação de injeções intra-musculares e endovenosas, sob orientação de medicos especializados, com autorização medica por escrito: das 6 ás 9 e das 13 ás 17 horas na Rua da Aurora, 49—1.º Fone, 2427. Das 10 ás 12 horas, á rua Diario de Pernambuco, 86 Fone: 6773
Residencia — RUA DAS AGUAS VERDES N. 292

DR. GALILEU FIGUEIREDO
Doenças internas
Imperatriz, 202 - 1.º andar
das 15 ás 18 horas
— Fone 2872 —

Alcance a Felicidade que aspira!
Procure conhecer o meio de vencer as influencias opóstas á sua felicidade, e vença os obstaculos da sorte usando um TALISMAN eficiente no assunto. Peça sem compromisso o interessante folheto explicativo, a P. EMTE, Caixa Postal 1141 — Porto Alegre — R. Grande do Sul.

Minha Senhora
VIGOR UTERINO
É O SEU REMÉDIO
LABORATORIO MONTENEGRO - RECIFE

SORVETERIA MAJESTIC

da firma Farias Gomes & Cia.

Tendo o seu empregado de nome José Soares Duarte, abandonado o emprego desde o dia 18 do corrente mês, chamamos a comparecer ao trabalho, dando prazo de 3 dias, afim de ser garantido os seus direitos por lei. Assim como declaramos que o mesmo foi chamado pessoalmente para comparecer ao trabalhr

Rosario Zirpoli
(41808)

Os telhados modernos começam

na mesa do desenhista

Sim. Arquitetos e engenheiros sabem que as construções começam *por cima*. É por isso que as modernas fábricas, residências, armazens, casas de campo, embarcações, silos ou estábulos — estão sendo planejados com Telhas de Alumínio Rochedo. Isto porque, além de duráveis, econômicas e inquebráveis, as Telhas Rochedo pesam 1.880 ou 1.689 kgs. por m.2 de cobertura, de acôrdo com o tipo preferido. Consulte-nos sobre qualquer especie de construção.

Fabricadas nas larguras de 0,660 e 0,685 mts.

Rochedo
R-101.526 J
ALUMÍNIO DO BRASIL S. A. - S. Paulo
REPRESENTANTE EM RECIFE:
Materiais Vitória Ltda. — Rua da Palma, 295

CONCURSO PARA FISCAL

ADENDO

Reportando-nos ao anuncio publicado em 22 do corrente nos jornais "FOLHA DA MANHA", "DIARIO DE PERNAMBUCO" e "JORNAL DO COMERCIO" desta capital, certificamos aos interessados que haverá prova de CONTABILIDADE, conforme o programa que será conhecido dos senhores candidatos, por ocasião das respectivas inscrições.

INSTITUTO DO AÇUCAR E DO ALCOOL
Delegacia Regional de Pernambuco
LEONARDO DE MORAIS SCHULER — p/Delegado
RAQUEL LOUREIRO — p/Contador

VENDEM-SE
DOIS APARELHOS RECEPTORES DE RADIO, TIPO "HALLICRAFTERS", EM PERFEITO ESTADO, ESPECIALMENTE DESTINADOS A ESTAÇÕES DE AMADORISMO. VER E TRATAR NA GERENCIA DESTE "DIARIO". (6789)

A. TEIXEIRA - LEILOEIRO OFICIAL
Escritorio provisorio: Praça do Mercado n. 19 — 1.º andar (Esquina)

4.º LEILÃO JUDICIAL DE PREDIOS
ESPOLIO DE MARIA JOSE' GOMES FERREIRA
Terça-feira, 26 de Julho ——— Ás 15 horas
No escritorio á PRAÇA DO MERCADO N. 19 1.º ANDAR (Esquina)

O PREDIO numero oitenta e sete (87), situado á RUA DOS MEDICIS, na Boa Vista, desta cidade, de construção moderna, de alvenaria de tojolos, coberta com telhas de barro, sobre vigas de madeira, piso de taco, mosaico e cimento, tendo dois pavimentos, tendo no terreo um janelão de frente e um terraço ao lado, duas salas, escada de alvenaria de tijolos, cozinha e quarto sanitario, uma dependencia nos fundos com um quarto para empregados e uma Garage para automovel, tendo a frente recuada após muro de alvenaria de tijolos, com dois portões e gradil de madeira, no pavimento superior, uma porta com balcão de cimento armado e uma janela de frente, três quartos, quarto sanitario completo, edificado em terreno proprio, medindo sete metros e oitenta centimetros (7m80) de frente, avaliado em tresentos e cincoenta mil cruzeiros CR$ 350.000,00.

AFFONSO TEIXEIRA, Leiloeiro Oficial, cumprindo o mandado do Ilmo. Snr. Dr. Juiz de Direito de Orfãos, venderá em quarto Leilão publico judicial, no dia, hora e local acima declarado, o imovel acima descrito, pertencente ao Espolio de D. Maria José Gomes Ferreira.

Calção 20% no ato do Leilão, sem exceção

NOTA — O referido predio acha-se desocupado, podendo desde já os senhores pretendentes, examina-lo e corre-lo, as chaves acham-se na Casa Ferreira, á Rua Marquês de Olinda 111.

A Borbonite fabrica a mais completa linha de
CORREIAS EM V
Um tipo para cada uso ou necessidade
PARA O AUTOMOVEL
PARA A INDUSTRIA
PARA O REFRIGERADOR
BORBONITE INDUSTRIA BRASILEIRA
A melhor na Industria da borracha

ENXERGUE NOITE E DIA USANDO
agua ophtalmica SANTA LUZIA

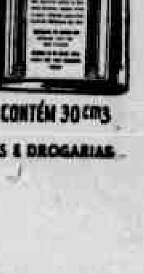

REFRESCA
DESCONGESTIONA
E EMBELEZA
OS OLHOS
CONTÉM 30 cm3
A VENDA NAS FARMACIAS E DROGARIAS

Elimine as Espinhas
A causa Combatida no 1.º Dia
Logo á primeira aplicação, Nixoderm começa a eliminar as espinhas como si fosse por mágica. Use Nixoderm á noite e V. verá sua pele tornar-se lisa, macia e limpa. Nixoderm é uma nova descoberta que combate os germes e parasitas da pele causadores das espinhas, frieiras, manchas vermelhas, acne, impigens e erupções. V. não poderá libertar-se de suas afecções cutâneas a menos que elimine os germes que se escondem nos minúsculos poros de sua pele. Portanto, peça Nixoderm ao seu farmacêutico, hoje mesmo. A nossa garantia é a sua maior proteção.
Nixoderm
Para as Afecções Cutâneas

Aos que vencem na vida...

Maior destreza em campo!

VINHO Reconstituinte SILVA ARAUJO

Recomendado pelos médicos mais famosos!

SARSA

Otavio

o conhecido "crack" de futebol, campeão carioca de 1948 — que é tambem engenheiro-arquiteto — gosta da vida campestre, das pescarias que faz em companhia da esposa. Octavio de Morais e sua esposa tomam às refeições o Vinho Reconstituinte Silva Araujo.

TOME O CÁLICE DA SAÚDE

Um "menage á trois", etc.

(Conclusão da 4.ª página)

propriamente não têm emprego. Não há na Europa minerio de teor igual ao sueco. E' o ferro sueco uma magnetita, considerada de mais dificil redução que a nossa porosa e macia hematite do quadrilátero mineiro. O produto das jazidas nacionais do provincia mediterranea é um minerio de elevado teor, de uma pureza excepcional, e que por isso tem já a preferencia das aciarias modernas. Muitos dos importadores do minerio sueco é sabido que procuram nesse tipo uma tempera fina para o preparo dos aços de boa qualidade, no "Oppenheart". Preparam os metalurgistas ingleses o guza com o seu ordinario minerio domestico. Agora, toda a vez que desejam melhorar os produtos acabados das suas fabricas, usam os minerios de alto teor, como o sueco e o brasileiro.

Atualmente logramos exportar umas centenas de milhares de toneladas pela Central, alem de uma perspectiva proxima de 600 mil pela Vitoria-Minas. Temos minerio, já extraido, sobrando á beira das estradas de ferro. Meu amigo Ricardo Jaffet me disse há poucos dias que só o seu grupo alinha 140 mil toneladas extraidas, á espera de embarque, ao longo da Central do Brasil, em Minas.

Recebe a Suecia mais de 130 milhões de dolares pelo seu minerio. (O nosso café ainda é melhor). Com as divisas fortes que lhe chegam por essa via rica de exportação, ela dispõe de recursos formidaveis para as necessidades de um povo de 6 1/2 milhões. Em primeiro lugar, construiu-se, com ferro, celulose e papel, um parque hidro-eletrico espantoso, de 14 milhões de cavalos. Que são os nossos Matungos 1.200 mil da força hidraulica brasileira, ao lado dessa caudal em ação?

Estamos voando, desde ontem pela manhã, sobre represas novas e já construidas e outras em construção, que não acabam mais. Sabe o capitão Floriano o interesse que nos desperta o conjunto hidraulico de seu país. Ele baixa o avião, de quando em vez, até 100 metros de altitude, e faz graciosas curvas sobre as barragens em construção e já feitas nos vales para que eu veja a importancia de cada uma delas. Que gritos de admiração nos rebentam do peito pelo esforço surpreendente desta pequena nação! E' preciso lembrar que aqui os saltos liquidos não são como no Brasil.

O homem é que é um fabricante de desniveis para obter quedas e cachoeiras. Ele levanta as barragens, até 15, 20 e 30 metros de altura, para represar a correnteza e captar a energia. Lá mais para cima, nas montanhas, existem quedas dagua naturais. Na faixa, porém, do mar, de 100 e 120 quilometros, que cortamos do arquipelago até aqui, no Kobenkaise, quase tudo é feito pela colher de pedreiro do homem. Nada que se pareça com o nosso caudaloso Paraiba, com potencial de 5 milhões de cavalos. Tudo é de proporções muito mais reduzidas, e, portanto, impondo um esforço muito mais dividido á engenharia construtora de barragens.

Com o minerio e a eletricidade de sua produção hidraulica, conseguem os suecos reduzir enormemente o consumo do combustivel que eles importam da primeira á ultima tonelada, todo ele. Graças á corrente barata, os aços suecos vão sendo produzidos em escala ascendente e a reputação de sua qualidade se afirmar cada vez mais. Os aços especiais suecos são importados mesmo por paises de grande e adiantada siderurgia, como os Estados Unidos e a Inglaterra. Nos Estados Unidos eles são anunciados como uma especialidade que o mercado domestico não produz.

No meado do seculo passado descobriu-se que um país poderia transformar-se em potencia mundial, forte, desde que tivesse o pão negro. Tal o caso da Inglaterra, da Alemanha e dos Estados Unidos. Com o carvão, desde o inicio da revolução operada pela maquina a vapor, se verificou que um Estado poderia aspirar ao que na época se chamava uma posição imperialista. Ao combustivel sólido ajuntou-se depois o oleo. Abriu-se a era dos Estados Unidos, que passou das três potencias ocidentais a ser economica e politicamente hoje sem rival, a mais poderosa. O motor de explosão foi o coroamento desse nivel de grandeza. O de gasolina e, depois, o Diesel, aumentaram ainda mais o alcance e a capacidade de produção, sobretudo a de maquinas pesadas e de transportes.

Pôde o homem alargar a superficie das suas iniciativas em proporções jamais atingidas. E aqueles que não tinham carvão nem oleo puderam, graças ao intercambio de produtos e transportes abundantes e baratos, conseguir o incremento da produção e o aumento consecutivo da riqueza de cada um.

Tome-se o caso da Suiça, sem carvão nem oleo, e transformada hoje num dos paises mais adiantados e ricos do mundo. Que é o que possibilitou a expansão desse pequeno país montanhoso, apertado entre vales frios e alguns estereis? A permuta dos recursos, a que aludimos acima, ao lado da aptidão e alto grau de educação do seu povo laborioso.

A Suecia é uma obra prima de inteligencia de uma raça que sabe trocar o que tem em excesso por outros elementos capazes de completar o seu aparelhamento de economia, e de que o seu solo e o seu subsolo são ávaros. O conselheiro Astrom me pergunta o que é que tanto nos fascina a visão, quando olhamos o solo desta nação, cortado de trilhos e locomotivas, puxando para o litoral centenas de comboios de minerios de ferro.

Explico-lhe o que procuramos desde ontem nesta Laponia quente e quase tropical. Em Lulea, hoje pela manhã, percorrendo a sua grande usina metalurgica, tinhamos na pele uma sensação de baixada fluminense, no mês de janeiro. Estavamos numa tórrida temperatura brasileira, e dentro dela buscavamos ansiosos, apenas, a demonstração positiva de uma tese, que sustento ingloriamente, faz três decadas, ante a opinião publica brasileira.

Tornei-me, a partir de 1919, um dos advogados da fórmula da troca do nosso minerio pelo carvão mineral estrangeiro. Ou seja a fórmula sueca tipica. A experiencia scandinava, no campo da exportação do minerio, data de 1890. Tem meio seculo de existencia a exportação em grande escala da materia prima sueca, contra a entrada em muito menor escala do carvão. Está hoje na casa dos 15 milhões. E não encontro deste Stockholmo até Lulea e Kiruna sequer um camponês arrependido dessa politica economica e dos barcos que ela abre no territorio nacional. Todos estão convictos de que a Suecia, mais que pobre, orfã de combustivel mineral e de oleo, não dispõe de outra moeda com que pagar o carvão que faz a sua limitada grandeza de Estado metalurgico. E todos dão graças a Deus que alemães, ingleses, polacos, tchecoslovacos insistam em viver na idade do ferro. Por que a Suecia tem o que lhes vender nesta pauta.

E' considerada a Suecia um dos paises hoje mais avançados em eletro-siderurgia. Tendo energia barata, pode dar-se ao luxo de possuir uma metalurgia especializada para aços carbono, baseada em suas reservas hidroeletricas. O que tem feito a celebridade de certas maquinas suecas é a qualidade invejavel dos seus aços. E tudo isto resulta de uma politica, á qual mais que volvemos as costas, que combatemos no Brasil até ontem. O casamento do minerio, que se tem, com o carvão, que se vai buscar lá fora, pagando-o com o minerio, e amarrando os dois com a eletricidade — tal é um dos segredos da prosperida scandinava. Esto "menage á trois" nós estamos no dever moral e politico de tambem o fazer. Se ele está legal na Europa, por que não estará ostrossim na America?

IOFOSCAL

O fortificante indicado para as crianças em idade escoiar

Fala o escritor, etc.

(Conclusão da 3.ª página)

sas energias e de nossa capacidade de ação. Pois sem progresso municipal não haverá progresso regional ou estadual e, em consequencia, progresso nacional. Salvo se considerarmos progresso as obras de fachada que só grandes metropoles ostentam, idéia que não me parece existir na consciencia dos bons brasileiros.

TAREFA URGENTE

O Instituto Brasileiro de Geografia e Estatistica tem no Municipio o elemento primário de suas atividades. Os elementos estatisticos mostram, evidenciam, comprovam a necessidade de restaurar-se economicamente o Municipio. Daí o interesse com que vem cooperando em todas as obras que visam á restauração, ou ao estabelecimento, dessa base. Voltando se para o Municipio o que o Instituto deseja acima de tudo é alicerçar, em base solida e indestrutivel, o crescimento de nossa grandeza espiritual e material. Nenhum bom brasileiro poderia pensar ao contrário. Ademais disso, tem o Instituto responsabilidades pela interpretação que os numeros revelam, mostrando o aniquilamento que, paulativamente, e ás vezes até violentamente, vem derruindo a vida local. Restaurá-la, portanto, é tarefa urgente. E dentro dêsse pensamento é que o Instituto tem desenvolvido sua atividade em favor do Municipio brasileiro. Não lhe tem faltado, aliás, compreensão a êsse trabalho; não somente administradores municipais, como tambem governadores estaduais, compreendem, com patriotismo, a importancia da tarefa.

COOPERAÇÃO

Para a realização do Congresso das Municipalidades de Pernambuco o Instituto se dispôs a cooperar da maneira mais ampla. Assim é que, como seu representante especial, o dr. Rafael Xavier, Secretário-Geral da entidade, virá pronunciar a conferencia inaugural da reunião. Será mais uma de suas notáveis páginas de estudo, de observação, de sugestões sôbre problemas municipalistas. Além disso, o diretor da Secretaria-Geral, dr. Waldemar Lopes, tambem aqui se encontra, emprestando sua colaboração aos trabalhos preparatórios do Congresso. O Instituto enviará, para distribuição, durante as reuniões ordinárias, uma série de publicações, destacando-se um conjunto de informações estatisticas sôbre o Estado e as sinopses estatisticas dos oito Municipios que são sôde de Agencia Modelo. Oportunamente serão divulgadas as sinopses dos demais Municipios do Estado, dentro do plano projetado pelo Instituto, de acordo com os compromissos assumidos nos Convenios Nacionais de Estatistica Municipal. Outros colegas meus da Secretaria-Geral, igualmente, cooperação com as administrações pernambucanas para o êxito do Congresso das Municipalidades de Pernambuco.

Concluindo, registou o sr. Diegues Junior:

— Estou certo, aliás, de que o Congresso de Pernambuco marcará uma das grandes etapas dessa campanha que vem repercutindo em todos os quadrantes do Brasil: o movimento municipalista. No Pará, no Espirito Santo, em São Paulo, em Minas Gerais, no Rio G. do Sul, no Ceará, Congressos de Municipios estudam e apresentam sugestões objetivas; agora é a vez de Pernambuco. Com a tradição de cultura de que é portador, Pernambuco se constitui uma voz autorizada a aguardar-se em todo o país. Acredito que sugestões e idéias, problemas objetivos e soluções práticas serão apresentados e encaminhados em bem do desenvolvimento das comunas pernambucanas e do progresso do Estado. Este não é sinão outro dos muitos motivos que me alegram de estar agora no Recife, para cooperar nos trabalhos de secretaria do Congresso das Municipalidades.

ASSOCIAÇÃO DAS INDUSTRIAS DE PANIFICAÇÃO DE PERNAMBUCO

Avisa aos socios ou não para a reunião que se realiza no dia 26 pelas 15 horas na sede da Federação das Industrias para tratar de assuntos urgentes da classe.

A DIRETORIA

Alfredo Correia

Joaquim Victor Nogueira

Antonio Marques Vieira

(6057)

Resposta, etc.

(Conclusão da 3.ª página)

para a fuga que ali se verificou, no dia 17 do corrente. Foram transportadas para esta capital as pessoas detidas, afim de serem ouvidas pela Secretaria da Segurança, que as pôs em liberdade, logo depois de sua chegada. Ignora o Governo a presença de grupos de civis armados, admitindo antes que se trate de autoridades policiais civis, como suplentes, comissarios, etc. A distancia percorrida pelos presos, resultou de uma situação geografica, que não pode ter nenhuma influencia na substancia do fato relatado.

Por fim, no item 12, há referencias ao êxodo de proprietarios e fazendeiros. Depois dos fatos de abril, voltaram ás suas propriedades as familias que se haviam retirado, tanto que se encontravam naquele municipio, no momento da fuga do dia 17 do corrente.

Como vê v. excia., o assunto se presta a considerações e reflexões de toda ordem. Neste momento, em que respondo ao oficio de v. excia. estou tomando conhecimento do depoimento que José Aires de Alencar Araripe acaba de prestar, nesta capital, e no qual afirma "que o tenente Euclides Ferraz, como homem forte que é, merecia a confiança do declarante, uma vez que nunca o coagiu, nem a qualquer pessoa de sua familia".

Para esclarecer materia tão contraditória e tão dificil de julgar á distancia, estimaria o governo que v. excia. pudesse designar o sr. corregedor, para fazer as necessarias sindicancias, pois que seriam então tomadas providencias, com o fim de punir os que houvessem feitado, comprovadamente, ao cumprimento de seus deveres.

Quanto ás providencias que v. excia. julga necessarias, não hesitará o governo em tomá-las, de imediato. O governo nomeará delegado de Policia novo, e que lhe peça "de comprovada energia e serenidade". Ordenará apoio a todos os atos e providencias legais do juiz, como sugere v. excia. Aos politicos locais já o Governo comunicou, reiteradamente, sua decisão de prestigiar a ação da Justiça. O desarmamento de quem quer que se exiba armado, nos termos do oficio de v. excia. será tambem exigido. O contingente policial será aumentado, como sugere v. excia. Mas o que acima de tudo espera o governo e o que pleiteia de v. excia. é que o Juiz local acompanhe a execução dessas medidas e comunique ao Poder Executivo, por intermedio dessa Presidencia, transgressões ou irregularidades, que por hipotese se verifiquem. O governo do Estado não poderá ter facilmente, para a função policial, autoridade com a categoria, as responsabilidades e a isenção de Juiz de Direito. Este, consequentemente, é quem está em condições de manter o governo informado das ocorrencias, que possam embaraçar a ação da Justiça. Ele é ainda quem tem o dever de reclamar, protestar e agir, toda a vez que considere prejudicada a sua atividade judicante. E tanto mais facil lhe seria essa função, quando o proprio executivo a sugeriu e pleiteou, nas conferencias com v. excia. e com o juiz de Direito de Exu'.

Os propositos do governo são os mesmos. Mas o que deseja é que seja posto ao corrente de irregularidades, de que não pode ter noticia segura senão pelo proprio juiz de Direito. E de certo nada teria acontecido se as medidas que v. excia. sugere neste momento, constarem de expedientes anteriores do Juiz da Comarca, pois que seriam tomadas na mesma consideração e com o mesmo propósito de permitir o livre e seguro exercicio da ação da Justiça. Em todos os casos, insiste ainda o governo em que as reclamações e sugestões sejam feitas, como agora, por escrito e por intermedio de v. excia.

Apresento a v. excia. os meus protestos da mais elevada consideração. (a) — Barbosa Lima Sobrinho, governador do Estado".

TELEGRAMAS RECEBIDOS PELO SECRETARIO DE SEGURANÇA

O sr. João Roma, secretario de Segurança, recebeu os seguintes telegramas, de que mandou copia aos jornais:

"Agradecendo desvanecido prova de confiança através de consulta de v. excia., tenho o maximo prazer de informar o seguinte: Regressando, ontem, vila Viração, demorei na fazenda "Barro" em casa de Deum Alencar Peixoto, depois de 18 horas. Com ele, Deum, palestrei durante 15 minutos, comentando lamentaveis ocorrencias. Ali o deixei, calmo, em companhia da esposa e três amigos. A respeito do Aparicio José de Aquino, alem do conhecimento anterior, ouvi na casa de Deocleciano Peixoto Alencar, na mesma fazenda "Barro" e em outros pontos do mesmo itinerario, que está em Ouricuri na casa de parentes, esperando brevemente vir á Vereza, sua residencia. Podem v. excia. e o publico do nosso grande Estado afiançar que esta minha afirmativa não padece contestação. Retribuo grato saudações. — (a) padre Mariano Souza, vigario".

De Ouricuri — Informo vossencia ultima vez estive em Crato foi em 1944. Caso algum dos nossos delegados tenha ido ali não é absolutamente do meu conhecimento. Saudações (a) Tenente Goiana, delegado regional".

Denunciado, etc.

(Conclusão da ultima página)

buna varias vezes. Foi o recordista nos discursos da sessão de hoje. Inicialmente, falou sobre os erros na publicação dos seus discursos, dizendo que, pela primeira vez, isso não aconteceu, quando o Diário do Congresso publicou sua queixa contra o espancamento do jornalista sergipano Fragmon, cujo retrato saiu publicado naquele órgão, fato inedito. O sr. Coelho Rodrigues acrescentou que depois dessa publicação viu seu discurso republicado com a nota: "reproduzido por ter saido com incorreções". Declarou que estranhava o fato, porque não havia razão da publicação, visto tratar-se dum discurso que pela primeira vez saiu correto. O presidente Cirilo Junior, então, explicou que o erro estava precisamente no cliché, que contrariava a praxe e o regimento, publicado por equivoco.

Os outros discursos do sr. Coelho Rodrigues giraram em torno do discurso do presidente Dutra, na Casa do Jornalista; liquidação dos debitos brasileiros, em Londres; e criação do Dia das Graças, o qual o orador deseja que coincida com a pascoa e não com a ultima quinta-feira de ano liturgico, em novembro.

Foi empossado, hoje, o suplente do sr. Barreto Pinto, o trabalhista Milton Santana, o que acaba de deixar a presidencia do Instituto dos Maritimos.

ATOS DO GOVERNO ESTADUAL

(Conclusão da 4.ª página)

basilares da economia dos Estados do Nordeste; e

Clausula Quinta — As normas ora aprovadas serão submetidas á apreciação dos secretários de Fazenda dos Estados da Bahia, Maranhão, Piauí e Sergipe, facultando-se-lhes adoção das normas, mediante comunicação aos Estados signatários; determinando que o bel. Sinesio de Medeiros Correia volte, a pedido, ao exercicio do seu cargo efetivo de promotor publico, padrão "O", da comarca de Garanhuns, do qual fica dispensado o promotor publico, em disponibilidade, bel. Mário Casirio Guimarães;

A forma nova do combate, etc.

(Conclusão da 4.ª página)

que passem a desconhecer e negar os poderes do Papa.

Não haveria de ser outra, por conseguinte, a posição da Igreja em face desse conflito. Anatematizar os infiéis era o minimo que lhe cumpria. Cumpre-lhe, ainda mais: cumpre-lhe organizar em todo o mundo a reação a estas astucias do velho demonio. E vencerá, como sempre venceu.

CHEGOU

CARRAPATOX

O CARRAPATICIDA MAIS EFICIENTE

VENDAS: — Agencia Rhodia — Rua da Assembléia nº 1 — 1º andar. Casa Rural — Rua da Concordia, 333.

(6036)

A soberba PRECISÃO

Em aço Cr$ 1.050,00
Folheado Cr$ 1.300,00
Ouro 18 Kts. Cr$ 3.000,00

— oficialmente comprovada em Teddington

ESTÁ INCORPORADA A ÊSTE ADMIRÁVEL RELÓGIO:

A PRECISÃO que você exige de um relógio, a precisão Omega, consagrada nas provas do famoso Observatório de Teddington, está incorporada no modêlo Teddington — magnifica criação de Omega. Êste modêlo possui máquina exatamente igual à que em 1940 alcançou o 1.º lugar em Precisão na categoria dos relógios de pulso no Observatório de Teddington, Inglaterra, onde, desde 1933, o recorde de Precisão pertence aos relógios Omega. Examine ainda hoje, em qualquer bom relojoeiro, um modêlo Teddington. Além dessa maravilhosa Precisão, êle o encherá de entusiasmo pelo fino acabamento, pela requintada beleza.

* * * * * * * * * * * *

O MODÊLO TEDDINGTON

A Estrêla no mostrador identifica o Modêlo Teddington como o relógio de pulso com máquina de tipo igual à do que obteve em 1940 o melhor resultado de precisão oficialmente registrado em Teddington.

Ω OMEGA

OMEGA PRODUTO DA SOCIÉTÉ SUISSE POUR L'INDUSTRIE HORLOGÈRE — GENEBRA — SUÍÇA

Não houve invasão, etc.

(Conclusão da 1.ª página)

mas horas antes, com destino ao Recife. Acrescente-se que para essa conferencia fôra recomendado ao operador de radio, em Exú, que não admitisse, durante as conversações com o presidente do Tribunal, a presença de qualquer outra pessoa na sala, a não ser o juiz de Direito. Onde, pois, a dificuldade, ou o embaraço das comunicações, se o proprio governo as promovia?

6) — A nota ainda censura o governo pelo fato de não ter sido atendido pedido de prisão preventiva, formulado pelo promotor publico da comarca. Para se ver a má fé da nota tendenciosa, basta dizer que nenhuma prisão preventiva foi até agora decretada pelo juiz. Que é então

indo á tribuna o pastor Guarací Silveira e o padre Valfredo Gurgel, que falaram a favor do mesmo.

Quando a sessão estava para encerrar-se, a mesa recebeu uma mensagem do presidente da Republica, acompanhada dum projeto do ministro do Trabalho, denunciando o convenio trabalhista que vinha sendo mantido entre os governos federal e paulista, para a aplicação da legislação trabalhista, através da Secretaria de Estado, atualmente ocupada pelo deputado federal pessedista João Abdala.

O projeto consta de 15 artigos, o primeiro dos quais declara: "Fica denunciado o acordo celebrado entre os governos da União e o Estado de São Paulo, aprovado pelo decreto-lei numero 9.509, de 24 de julho de 1946".

O artigo segundo diz: "Fica restabelecida a Delegacia Regional do Ministerio do Trabalho Industria e Comercio no Estado de São Paulo, voltando a ser de sua competencia todas as atribuições delegadas ao governo do referido Estado, pelo decreto-lei 9.480, de 18 de julho de 1946".

Os demais artigos discriminam os órgãos que possam compôr a Delegacia Regional do Ministerio do Trabalho em São Paulo e outros que abrem os seguintes créditos para a execução do projeto: — 25 milhões de cruzeiros, para despesas com o pessoal existente; 21 milhões de cruzeiros para despesas com as instalações; e mais um milhão para a admissão de novos funcionários. Assinala a justificação que a legislação do trabalho tem carater social e politico e não deve ficar sujeita a influencias regionais, devendo ter sua aplicação carater nacional.

RADIO

(Conclusão da 6.ª página)

do Moinho" (Radiatro Academico); 10.00 — Ritmos de todo mundo; 11.00 — Seleções musicais oferecidas pela Radio Tecnica Recife; 12.00 — Hora certa; 12.02 — Revista do almoço; 12.10 — Bingo musical; 12.15 — Guarde seu centavo; 12.30 2.ª edição do Mensageiro do ar Boa Noite; 12.35 — Album sonoro; 12.45 — Prog. da Casa Flor de Lys; 13.00 — Edição vespertina do Jornal PRA-8; 13.30 — Prog. da Movelaria Confiança; 13.45 — Ritmos variados; 14.00 — Obras mestras; 15.30 — Musica dos homens livres; 16.00 — Escolha sua musica. Dir. do locutor Alcides Teixeira; 18.00 — Meditação; 18.05 — Album de melodias; 18.15 — Um pouquinho de tudo; 19.30 — Palestra sobre o centenario de Joaquim Nabuco; 18.35 — Cont. de Um pouquinho de tudo; 19.00 — Jornal esportivo A-8; 19.15 — Vinhetas urbanas; 19.16 — Um melodia para você; 19.25 — 3.ª edição do Mensageiro do ar Boa Noite; 19.30 — Programa Nacional de Radio; 20.00 — Folhinha das Casas Silva Mota; 20.01 — Cantor Ronaldo Lupo; 20.30 — Programa PRK-Pêta; 21.00 — Dupla caipira "Barreto & Barroso"; 22.00 — 4.ª edição do Mensageiro do ar Boa Noite; 22.05 — Bola de cristal, com o prof. Ramaiana; 22.10 — Toca Peter Kreuder; 22.40 — Edição noturna do Jornal PRA-8; 23.00 — Despedida.

ao sr. secretario da Segurança para ir ao municipio de Saboeiro, no Estado do Ceará, onde estava homisiado o réu Antonio Lopes, autor de diversas mortes naquele municipio pernambucano. O sr. secretario da Segurança de Pernambuco se dirigiu ao secretario da Segurança do Ceará, pedindo e obtendo a necessaria permissão para a diligencia. Quando ocorreu a fuga do dia 17, em Exu', já se encontrava no Ceará o delegado de Bodocó. A Secretaria da Segurança de Pernambuco tem toda a correspondencia relativa a esse fato, que está sendo tambem usado calculada e industriosamente como desrespeito a autoridades do Ceará, quando tudo se passou com o conhecimento e autorização delas.

9 — A providencia do delegado especial, soltando dois dos presos que trazia para o Recife, prestou-se tambem a comentarios e interpretações espantosas. Ambos regressaram ao seio de suas familias, enquanto os outros vieram para o Recife, onde foram postos em liberdade no mesmo dia da chegada, embora suspeitos de responsabilidade na fuga do preso de Exú. Agora, os que aqui se encontram continuam a apresentar-se como "prisioneiros de Exú", nos passeios que dão pela cidade, vitimas, por certo, do contagio da exploração partidaria que os quer valorizar.

10) — Eis por que a Comissão da Assembléia, que foi a Exú, e não encontrou nada do que vinha apregoando noticiario sensacionalista e faccioso, entendeu de seu dever formular um apelo, no sentido da moderação dos comentarios e da exatidão do noticiario, pois que uns e outros vinham sendo extremamente nocivos á vida de Exú".

FUNEBRES

ELVIRA ADELAIDE TAVARES DA SILVEIRA

30.º DIA

Dr. Salustiano Ferreira da Silveira, Dr. João Augusto Tavares da Silveira e esposa, Dr. Odilon Lima Tavares da Silveira, esposa e filhos (ausentes), viúva Isabel de Souza Leão, Dr. Odilon de Souza Leão, esposa e filhos, Dr. Euclides Pinto, esposa e filhos, Dr. Miguel de Souza Leão, esposa e filhos, Snr. Abdisio Veiga, esposa e filhos, Dr. Osman da Silveira, esposa e filhas, Snr. Joventino Ferreira da Silveira e esposa (ausentes), Snr. José Falcão de Azevedo, esposa e filhos, Snr. Manoel Falcão de Azevedo, esposa e filhos, e parentes e amigos para assistirem ás missas que mandam celebrar, ás 8 horas do dia 27 do corrente, na Igreja da Ordem Terceira de São Francisco, pelo descanso eterno de sua querida e inesquecivel esposa, mãe, sogra, avó, irmã, tia e cunhada — ELVIRA ADELAIDE TAVARES DA SILVEIRA — pelo que, antecipadamente, agradecem a todos que comparecerem a esse ato de piedade cristã.

BARTOLOMEU CAETANO GOMES BOM

AGRADECIMENTO E CONVITE

Anna Chacon Gomes, filhos, genros, noras e netos agradecem a todos os parentes e amigos que por cartas, cartões e telegramas manifestaram o seu pezar pelo falecimento do seu saudoso esposo, pai, sogro e avô BARTOLOMEU CAETANO GOMES BOM, aos que o acompanharam á sua ultima morada e comparecerem á missa de 7.º dia. Convidam ainda as pessoas amigas para assistirem á missa de 30.º dia que mandam celebrar no dia 27 (quarta-feira) ás 8 horas na Igreja da Boa-Vista.

Antecipadamente agradecem a todos que comparecerem a este ato de piedade cristã.

(41603)

JULIA FORNAGUERA DE ORTIZ

Julia Caparrós, esposo e filha convidam seus amigos para assistirem ás missas que mandam celebrar no dia 28 (quinta-feira), ás 8 horas na Basilica do Carmo pela alma de sua mãe, sogra e avó D. JULIA FORNAGUERA DE ORTIZ, falecida em Barcelona, Espanha. Desde já se declaram agradecidos.

(41770)

PEDRO DE HOLLANDA DO RÊGO BARROS (Dr. Hollanda Barros)

7.º DIA

Osina de Hollanda Ferraz e filhos, João, Marlinha, Isabel, Luzia de Hollanda do Rêgo Barros, Dr. José Borba e esposa, Dr. Paulo Borba, esposa e filha, convidam os seus parentes e amigos, para assistirem ás missas que mandam celebrar no dia 27 do corrente, na Matriz de Santo Antonio desta cidade, por alma do seu querido e inesquecivel irmão, tio, primo e amigo DR. PEDRO DE HOLLANDA DO RÊGO BARROS. Desde já agradecem a todos que comparecerem.

(41896)

OSVALDO — LEILOEIRO OFICIAL

PRIMOROSO E GRANDE LEILÃO

HOJE! — TERÇA-FEIRA 26 DE JULHO, A'S 3 HORAS DA TARDE — HOJE!

NOS VASTOS SALÕES DA AGENCIA OSVALDO, A RUA DA AURORA, 65

TUDO SEM LIMITE DE PREÇOS

Primorosa e ultra moderna sala de jantar, com 12 peças ricamente entalhada, toda em imbuia e cedro. Distinta sala de jantar, tipo "Apartamento" com 9 peças; primoroso e moderno dormitorio conjugal, com penteador, 5 peças em imbuia trabalhada; grande variedade de mobiliarios avulsos para sala de jantar e dormitorio; grupos estofados para sala de visitas; SUNTUOSO GABINETE EM RAIZ DE TAMBUR, CONSTANDO DE BUREAU COM TAMPO DE CRISTAL, CADEIRA DE RODISIO E ARTISTICA ESTANTE. Esplendida carteira americana; importante lote de mesas para bar; geladeira "Steigleder", tipo familiar; bureaux; comodas; OTIMO REFRIGERADOR "KELVINATOR" DE 8 PE'S, 220 VOLTS, SEMI-NOVO; OTIMA RADIOLA "PHILLIPS", EQUIPADA COM "PICK-UP" "THORENS" E TRANSFORMADOR UNIVERSAL, EM LINDO GABINETE DE IMBUIA; possante recepter de radio "Stewart-Warner" com sintonia automatica; bom radio "Christoph", de duas faixas; excelente vitrola "RCA-Vitor" de meio gabinete; OTIMO FOGÃO "BERTA", A LENHA, COM CALDEIRA E FORNO, EM ESMALTE-LUXO, SEMI-NOVO; moderna balança "Santo Antonio" automatica, para 15 quilos; luxuoso carrinho para creança; cadeiras para creança; artistico prato para parede, em autentica louça portugueza; ventilador pequeno de 220 volts; bateria de aluminio; fogareiro eletrico para panquecas; grupo de vime, para terraço. Grupo austriaco em junco-palha, com 9 peças; berços; camas "Patente", mesas e muitos outros artigos que estarão expostos por ocasião deste

PRIMOROSO E GRANDE LEILÃO

HOJE! NA AGENCIA OSVALDO — RUA DA AURORA, 65 — FONE 2006

CASAS — TERRENOS — INDUSTRIA — EMPREGOS — PROFISSÕES PONTO PARA NEGOCIOS — DIVERSO

PEQUENOS ANUNCIOS

Os anuncios nesta secção são cobrados ao preço de Cr$ 1,00 a linha de tipo 6 TELEFONE DA GERENCIA — 6027

CASAS — TERRENOS PROPRIEDADES

ALUGA-SE um terreno de 21x28 em arrabalde proximo, servindo para oficina de automoveis ou qualquer ramo da industria, estando anex. a pequena casa que servirá para deposito. Aluguel Cr$ .. 1.000,00. Tratar pelo fone 7652. (40269)

ALUGAM-SE 2 otimos galpões com 2 quartos ao lado com grande área, servindo para pequena industria, oficina mecanica ou deposito. Ver e tratar á RUA IMPERIAL n.º 1032. Fone 6788. Com GALVÃO. (41682)

ATENÇÃO — Em casa de familia, aluga-se ampla sala de frente com três janelas no 1.º andar e quartos, a rapazes. Com ou sem refeições, aceitamos familias que queiram mesmo fazer sua comida. Ambiente modesto e familiar. Ver e tratar á RUA VELHA — entrada pelo oitão que dá para a travessa da Alegria n.º 8 — BOA-VISTA. (41594)

A PENSÃO RECIFE, á rua do Hospicio, 226, mudou de proprietario. Otima cozinha. Aceita avulso e diarista. (41727)

ALUGAM-SE quartos confortaveis, em predio novo, a casais sem filhos e senhores de responsabilidade, com ou sem refeições. Pensão N. S. das Graças, á RUA DA AURORA n.º 1095 — 1.º andar — apartamento 4. (417131)

ALUGA-SE uma casa á RUA REAL DA TORRE n.º 737, com 2 salas, 4 quartos internos, 2 externos, 4 saneamentos, 2 terraços, com piso de taco. Aluguel Cr$ 1.800,00. A tratar á RUA DO RANGEL n.º 64. (41730)

ATENÇÃO — Vende-se otimo terreno, á rua da Harmonia (CASA AMARELA, medindo 21x28, com uma casa alugada a Cr$ 600,00, cujo contrato terminará em setembro de 1950. Motivo de venda viagem do proprietario. Tratar pelo fone 7652. (41713)

ALUGA-SE na RUA OSCAR PINTO n.º 367 — travessa da rua da Harmonia em CASA AMARELA, uma casa moderna, com 3 quartos internos e 1 externo, 2 banheiros sendo 1 completo e garage. Chaves na mesma. Tratar na RUA DA HORA n.º 348 — ESPINHEIRO. (41747)

ALUGA-SE — Em OLINDA — MILAGRES, a metade de uma casa com agua e luz, por preço modico, á AVENIDA 5 DE JULHO n.º 126, entrada pela rua Augusto Ramos — junto ao n.º 163. (41823)

ALUGA-SE a rapaz um quarto sem moveis com varanda e janela lateral. Tratar á RUA DA IMPERATRIZ n.º 131 — 2.º andar, por Cr$ 250,00. (41757)

ALUGA-SE, contrato dois anos, casa dois pavimentos, três saneamentos garage, etc. Vende-se tambem. Telefone para 9349 procurando DJALMA. (41814)

ALUGA-SE — Na CAPUNGA, á RUA JACOBINA. Uma casa pintada e limpa. Para familia modesta e pequena. 2 salas. 2 quartos. 1 saleta e 1 saneamento. Tratar na RUA DAS GRAÇAS n.º 149 — CAPUNGA. (41801)

APARTAMENTO NA BOA-VISTA — Aluga-se um confortavel apartamento, recentemente construido na RUA GONÇALVES MAIA nº 17 — 1.º andar, pelo prazo de 8 a 10 meses. Tratar no mesmo ou no EDIF. SULACAP — sala 716. (41831)

ALUGAM-SE quartos confortaveis com refeição a casais com ou sem filhos, moças do comercio e colegiais. Ambiente selecionado. AVENIDA RUI BARBOSA n.º 870. Telefone 3687. Fornece marmita a domicilio. (41746)

ALUGA-SE, por preço comodo, uma casa moderna, recuada, na AV. JOSE' RUFINO n.º 2773, com 4 quartos, sala ampla, 2 saneamentos, terraços e outras dependencias. Oitão livre e otimo acabamento. A tratar á RUA DAS FLORENTINAS n.º 176. (41743)

ALUGA-SE — Um predio recentemente construido com dois pavimentos, recuado, com oitão livre, tendo duas salas, quatro quartos grandes dois sanitarios, sendo um completo, copa-cozinha, otima dispensa, garage no corpo da casa e dois terraços, á RUA DOS NAVEGANTES n.º 1064 — BOA-VIAGEM (trecho da Barretinha ou Corta-Jaca) Tratar com Fernando Moreira. Fone 9130 ou á RUA DA ASSEMBLEIA n.º 67 — sala 32. (41600)

ALUGA-SE ou vende-se 1 otima casa sendo 1.º andar, moderna, com 4 quartos grandes, bem ventilados, tem quarto externo para empregada á RUA ESMERALDINO BANDEIRA n.º 73 — GRAÇAS. A tratar junto no ARMAZEM OLIVEIRA — fone 26.226. (41803)

ALUGAM-SE — Quartos com varandas e bastante agua. Ambiente familiar. RUA DE HORTAS n.º 6 — 2.º andar. (41873)

ALUGA-SE OU VENDE-SE EM CASA AMARELA, na Avenida Norte — proximo VASCO DA GAMA duas casas modernas, confortaveis, ainda não habitadas, restantes das 13 recentemente construidas. Três quartos, sala unica, passagem, sanitario, cozinha e dois terraços, sendo um para automovel. Servidas pela utoviaria e varias empresas. Preço Cr$ 800,00 e 90.000,00. Tratar no local ou D. BOSCO n.º 961. (41835)

ALUGA-SE CONFORTAVEL RESIDENCIA — Com 4 quartos, gabinete, sala de visitas, espaçosa sala de jantar, copa, cozinha, com fogão a gás, 2 banheiros, sendo um completo, de luxo, armarios embutidos, garage e grandes terraços, muito ventilada. Ver na parte posterior da casa n.º 213 á RUA CARLOS GOMES — PRADO. Onibus á porta. (41852)

ALUGA-SE a casa á RUA DOS PESCADORES n.º 102, reconstruida agora mesmo, dois quartos, duas salas e cozinha proxima a Igreja da Penha (41850)

ALUGAM-SE — Bons quartos na RUA VISCONDE DE GOIANA n.º 332 — BOA-VISTA. (41855)

ALUGAM-SE otimos quartos, arejados, limpos, mobiliados, sem refeições, para casais no andar terreo e para solteiros, no 1.º andar. Há lugar separado para cozinhar. Casa ampla com alpendre e jardim, á RUA DO PAISSANDU' n.º 281 — BOA-VISTA. (41870)

ALUGA-SE um quarto, em casa de familia, a rapaz, ou casal sem filhos. Dá-se direito á cozinha. Ambiente inteiramente familiar. RUA IMPERIAL n.º 748. (41763)

ALUGA-SE ou vende-se uma casa de alvenaria, recem-construida á RUA JOÃO TEIXEIRA n.º 94 — ESTANCIA. A tratar no local ou pelo fone 2116. (41899)

ALUGA-SE — A casal idoneo ou dois rapazes decentes, um bom quarto, amplo, limpo, com janelas, independente e mobiliado, em ambiente familiar distinto. Refeições fartas e variadas casa terrea, oitões livres, no centro da cidade, rua muito calma. A tratar: RUA JOSE' DE ALENCAR n.º 345 — BOA-VISTA. (41768)

ALUGA-SE — Uma confortavel casa á RUA MARECHAL DEODORO n.º 460 — ENCRUZILHADA, com 5 quartos, 2 salas amplas, 2 gabinetes sanitarios, copa, cozinha e quarto de empregada, recuada, oitões livres e grande quintal com fruteiras. Chaves e informações: RUA CONSELHEIRO PORTELA n.º 403 — ESPINHEIRO. (41900)

ALUGA-SE uma casa confortavel com sala de visita, sala de jantar, (4) quatro quartos, terraço, dois WC, garage, quarto de empregado, etc., sita á ESTRADA DO ARRAIAL n.º 2343 — CASA AMARELA. A tratar na RUA AFONSO CELSO n.º 63 — transversal á rua Sebastião Alves — CASA AMARELA. (41903)

ALUGA-SE uma casa á RUA OLGA n.º 42 — HIPRODOMO, sala unica, 3 quartos, 2 terraços, saleta, banheiro interno, garage um oitão livre, recuada, tratar á RUA DR. JOAQUIM PORTELA n.º 138 — CAMPO GRANDE. Fone 26.506-9317. Com Veloso, dizendo assunto casa. (41888)

BOA-VIAGEM — Aluga-se em casa de familia, um otimo quarto a um senhor idoneo, com café pela manhã. AVENIDA BEIRA-MAR n.º 1046 (1.º Jardim). Terminal onibus Pina). (41802)

CASAS — Aluga-se á RUA ZEFERINO AGRA n.º 415 e transfere-se contrato aluguel de uma á RUA SEBASTIÃO GALVÃO, comodos duas salas, três quartos, banheiro, WC, oitões livres, bom quintal, agua abundante, preço Cr$ .. 600,00 e Cr$ 800,00; a tratar á RUA ESTREITA DO ROSARIO n.º 204 — 2.º andar — sala 9, com José Alves de Castro Wanderley — das 9 ás 12 e das 14 ás 20 horas. (41679)

CASA RECEM-CONSTRUIDA — Vende-se uma caprichosamente construida, antes do circular de CAMPO GRANDE, sita á RUA VOLUNTARIOS DA PATRIA n.º 354, toda estucada, com gradis de ferro, piso de taco e mosaico, 2 salas, 3 quartos internos, 1 externo, 2 gabinetes sanitarios sendo 1 completo, 1 terraço lateral tambem estucado, cozinha moderna, garage, galinheiro, depositos para lixo e carvão, lavandaria, quintal arborizado, jardim, instalações dágua e luz e demais requisitos necessários á morada de pessoas de tratamento. Entender-se com o proprietario á RUA DR. JOSE' MARIA n.º 896 — ROSARINHO — TAMARINEIRA, no horario das 12 ás 14 horas, ou pela manhã das 7 ás 8.30 horas. (Chaves com o mesmo). (41901)

CASA NA ESTANCIA — Vende-se uma á RUA CASSIMIRO DE ABREU n.º 70 (rua defronte á Igreja de S. Luzia), recuada, 1 oitão livre, com 2 salas forradas, com piso de tacos e mosaicos 4 quartos, sendo 1 forrado e tacado, cozinha, sanitario, etc. Preço Cr$ 180.000,00. Trata-se com LAURO MELO no referido local ou no EDIF. SEGURADORA — 7.º Andar. (41767)

CASA LUXUOSAMENTE MOBILIADA — Vendem-se todos os moveis e aluga-se a mesma, com todo o conforto moderno, otima para noivos, proxima ao mercado da Madalena. Informações á RUA DIARIO DE PERNAMBUCO n.º 166. (6035)

CASAS NO CORDEIRO — Alugam-se 6 casas recem-construidas, ainda não habitadas a 50 metros do ponto de onibus logo depois da Igreja do Cordeiro. Á RUA SOLDADO HERMINIO DA SILVA, pelo aluguel de Cr$ 900,00. A tratar na RUA DA IMPERATRIZ n.º 198. (41882)

CASA com 4 quartos internos e 2 externos, 3 sanitarios, sala de visita e jantar, com rol, cozinha, copa, garage, recuada, com oitões livres á RUA OSWALDO CRUZ n.º 412 — chaves na mesma. (6020)

CASA — Moderna na MADALENA por Cr$ 85.000,00, com entrada de Cr$ 30.000,00 e o restante em prestações de 5 anos. Entrega imediata. Vende-se otima residencia recentemente construida com 3 quartos, sala unica, grande copa, cozinha, sanitario, 2 terraços, lavandaria, recuada, entrada para automovel toda murada, com agua em abundancia, luz ligada. Otimo emprego de capital. Tratar á AV. ROSA E SILVA n.º 359, ou á RUA DO IMPERADOR n.º 376 — 1.º andar. (41836)

CASA DESOCUPADA — Aluga-se uma, recem-construida, 3 quartos, mosaicada, estucada e murada. A tratar á AVENIDA BEBERIBE n.º 1449 — ARRUDA. Aluguel: Cr$ 750,00 mensal. (41842)

CONSTRUA A SUA CASA PROPRIA — Com ou sem entrada inicial tendo ou não terreno, em modicas prestações mensais, a partir de Cr$ 298,80. Informações sem compromisso á AVENIDA GUARARAPES n.º 283 — EDIF. TRIANON — 1.º andar — sala 110 — das 9 ás 12 horas e das 14 ás 18 horas. (41854)

CASA EM OLINDA — Aluga-se na AVENIDA JOAQUIM NABUCO, 741 — com terraço; sala unica; 2 quartos, WC, cozinha. A tratar com MILTON á RUA DO LIVRAMENTO n.º 72 — 1.º andar — pela manhã até ás 9.30 horas e á tarde, das 16 ás 17.30 horas. (6033)

CASA EM OLINDA — Aluga-se no BAIRRO NOVO, á avenida Beira-Mar n.º 841, uma confortavel casa moderna, com quatro quartos internos, um salão, três terraços, dois gabinetes sanitarios, sendo um completo, copa, cozinha, 1 quarto externo garage, três depositos para agua, bomba, galinheiro, deposito de carvão, casa de cachorro, as chaves se encontram em uma barraca defronte. A tratar na AVENIDA JOÃO DE BARROS n.º 960. (Contrato de um ano). (41833)

CASA COMERCIAL PARA RENDA — Na base de 9% (nove por cento) liquido, vendem-se dois armazens e um edificio, otimamente localizado e bem construido. Mais detalhes com o sr. Soares á AVENIDA RIO BRANCO n.º 127. Fone 9104. (6051)

CONSTRUÇÃO NOVA — Aluga-se duas casas, na RUA DO VENTURA — EST. DOS REMEDIOS ns. 217 e 227, com 3 quartos, sala unica, 2 terraços, lavandaria, agua encanada, saneada, murada, mosaicada e estucada. A tratar na mesma, rua n.º 258, com João Coelho de Lemos. (41815)

CASA EM BOA-VIAGEM — Aluga-se uma luxuosa casa ainda não habitada, de 2 pavimentos, á RUA DO SETUBAL n.º 186, a primeira do lado direito na entrada pela praça de Boa-Viagem, com 3 quartos, 3 saneamentos, sendo um de grande luxo, garage com quarto para chauffeur, quarto de empregados, grandes terraços, salas de refeições, cozinha com fogão de luxo GERAL, boiler de 100 litros para aquecimento da agua do pavimento superior. Tem vigia. Pode ser visitada a qualquer hora. Aluguel: Cr$ 2.700,00. Procurador: Banco Comércio e Industria de Pernambuco S. A. (41749)

CASA EM OLINDA — Vende-se a casa n.º 177, á RUA DE SÃO FRANCISCO, com 2 salas, 3 quartos, dispensa, copa, cozinha, no andar terreo, duas grandes salas, um quarto e gabinete sanitario no 1.º andar; a tratar na RUA DO LIVRAMENTO n.º 7, em RECIFE, preço baratissimo. Pode ser corrida a qualquer hora. (41742)

DEPOSITO — Aluga-se um com 250m2, situado Á RUA DA SAUDADE — bairro da BOA-VISTA tendo um salão de frente novo, com 8,80x17,00 e sanitario; a tratar diariamente — das 12 ás 16 horas, na RUA DA PALMA n.º 302 — BANCO ALIANÇA DE PERNAMBUCO. (41859)

EM OLINDA — A' RUA DO FAROL n.º 255, aluga-se uma casa por Cr$ 1.500,00; com oitões livres, 3 salas, 5 quartos, 2 saneamentos, garage, 2 terraços, lavandaria, tanque para agua, forrada, piso de taco e mosaicos. A tratar com o sr. Carvalho no 7.º andar do IAPTEC. (41894)

NEGOCIO URGENTE — No bairro da BOA-VISTA — Vende-se por Cr$ 20.000,00 uma casa de comodos, com 9 quartos, mobiliada, livre e desembaraçada. O motivo da venda e a proprietaria ter outros negocios, fóra do Estado. Ver e tratar na RUA DA GLORIA n.º 412, a qualquer hora. (41849)

PENSÃO DUQUE DE CAXIAS — RUA MAMEDE SIMÕES n.º 144 — fone 3466. Esquina com á rua da União. Inteiramente familiar. Refeições: avulsas, á mesa e a domicilio. (2846)

PENSÃO SUIÇA — Dispõe no momento de otimos quartos para casais, preço desde 1.400 cruzeiros á 1.800. Todos os quartos tem agua corrente. Ambiente plenamente familiar. Fone 2609. (41769)

PENSÃO — COMPRO — Que seja grande, apresentavel e em bom estado no centro da cidade Alugo pagando bem com fiador comercial idoneo, dando luvas se preciso fôr, um ou dois andares bons para pensão feminina. Cartas para COMPRADOR neste jornal. (41902)

QUARTOS — Alugam-se á RUA DA SANTA CRUZ n.º 72, a moças ou a uma familia, com ou sem refeições. (41849)

RUA DA CONCORDIA — Vende-se a casa n.º 984, com 4 quartos, 2 salas, garage, etc., de esquina. A tratar na RUA S. JOSE' n.º 207, ou á ESTRADA DE BELE'M n.º 45. Compra-se tambem uma casa, nos Aflitos, Espinheiro ou Capunga, que tenha garage. De 150 a 200 mil cruzeiros. Negocio á vista e direto. (41763)

RESIDENCIA MAGNIFICA — Aluga-se uma casa por Cr$ 1.500,00 mensais, com 5 quartos, três terraços, dois sanitarios, duas salas, lavandaria e garage; a tratar diariamente na RUA DA PALMA n.º 302 no BANCO ALIANÇA. (41859)

TERRENOS — Com agua e luz prontos para construir. Ultimos lotes, na RUA GASPAR PERES — proximo á Igreja de Iputinga e Avenida Beberibe — proximo ao Largo da Encruzilhada. Preço: 20 — 25 e 35 mil cruzeiros. Tratar todos os dias uteis á RUA 7 DE SETEMBRO n.º 347 — BOA-VISTA. (41864)

TERRENOS NA MADALENA EM PRESTAÇÕES MENSAIS DE CR$ 500,00 E CR$ 1.000,00 SEM ENTRADA INICIAL — Vendem-se otimos lotes em terreno plano, tendo o comprador direito de construir imediatamente, dando quase todos os lotes para construção de duas casas em cada lote, pois na maioria medem 20m. de frente, com calçamento, agua, luz, gás e onibus. A porta. Aproveitem que restam poucos lotes. Tratar no DEPARTAMENTO DE COMPRA E VENDA DE IMOVEIS, á RUA DO IMPERADOR n.º 376 — 1.º andar — Automoveis á disposição dos interessados a qualquer hora. (41836)

TERRENOS EM BOA VIAGEM — Vendem-se diversos lotes depois da Aeronautica, com varias dimensões, todos distante da praia 50 metros. Preço acessivel e com facilidade de pagamento. Tratar á RUA DA MOEDA — Corretor W. ANTUNES. Fones 9511-12. (6031)

TERRENO ENTRE PINA E BOA-VIAGEM — Cr$ 30.000,00 — Vendem-se lotes deste Cr$ 30.000,00, terreno de marinha, aterrados, prontos para construir, na RUA TOME' GIBSON (perto ao 1.º jardim). Tratar com o sr. Carlos, á RUA DUQUE DE CAXIAS n.º 355 "A ILUMINADORA". (41872)

TERRENOS — BOA-VIAGEM — PIEDADE EM PRESTAÇÕES DE 5 ANOS SEM JUROS — Grande loteamento em local previlegiado junto ao Clube dos Oficiais perto de agua e luz prontos para construção. Lotes de 12x30 á Cr$ ..... 20.000,00. A tratar pelo fone 7253, com Araujo. (41886)

TERRENOS — COMPRE O SEU TERRENO NO BAIRRO AMERICANO ENTRE BOA-VIAGEM E PIEDADE A PRESTAÇÃO DE 5 ANOS SEM JUROS — Grande loteamento em local previlegiado junto ao Clube dos Oficiais perto de agua e luz prontos para construção. Lotes de 12x30 á Cr$ 20.000,00. A tratar pelo fone 7253 com Araujo. (41866)

TERRENOS — 12 e 15x30, em otimo local no bairro da BOA-VISTA, dispomos ainda de alguns lotes que vendemos em prestações a longo prazo, com ou sem entrada inicial. Preços a partir de Cr$ 40.000,00. Mensalidades a partir de Cr$ 750,00. Tratar na ORGANIZAÇÃO COELHO, á RUA DO IMPERADOR n.º 235 — terreo. (6034)

TERRENO — Vende-se excelente lote á RUA AMBROSINO LEITE — transversal á rua Joaquim Nabuco, CAPUNGA, com 12x38,50. A tratar á RUA CARLOS PORTO CARREIRO n.º 713 — DERBY. Fone 3741. (4977)

VENDE-SE uma casa de taipa, coberta com telha e com 2 salas, 3 quartos, cozinha, tem agua e luz, banheiro, aparelho, preço de ocasião. A tratar na mesma á RUA S. JORGE n.º 246, fica bem perto da linha do trem na Avenida Norte — TAMARINEIRA. (41687)

VENDE-SE ou aluga-se uma casa de taipa, á rua do Viveiro n.º 6 á ESTRADA DOS REMEDIOS. Aluguel mensal Cr$ 300,00. A tratar á RUA JOAQUIM NABUCO n.º 712 — CAPUNGA. (41741)

VENDE-SE uma casa moderna, á RUA 13 DE MAIO n.º 84, com três quartos, duas salas, cozinha, quarto de empregados, dois banheiros, dois terraços, amplo jardim numa área de 13 metros de frente por 30 de fundo. Preço: Cr$ 280.000,00. A tratar á RUA DA SAUDADE n.º 540. (5220)

VENDE-SE — Uma casa á RUA DA AURORA, outra em OLINDA, na praça São Pedro e um terreno com uma casa, á EST. DO ENCANAMENTO medindo 150 metros de fundo, com 2 frentes, com 22 metros em cada frente. A tratar com Almeida, no LARGO DO PARAISO n.º 306. (41695)

VENDE-SE um armazem para materiais de construções e carvoaria, com galpão, área e casa de morada, aluguel barato, negocio á vista e sem intermediarios, motivo explica-se ao interessado. Ver e tratar com GERALDO, á RUA DO LOGRADOURO n.º 32, em CASA AMARELA. Junto á estação do Arraial (41721)

VENDE-SE uma vacaria, com ... 61x750 toda plantada de frutas e mandioca coqueiro anão, baixa de capim, cortado pelo rio, bomba dágua, cocheira com 6 argolas de cimento, coberta de telha, galinheiro e muitas outras benfeitorias. 1 vaca de primeira cria 2 para dar cria em agosto; um reprodutor; o terreno é foreiro com direito de posse, aluguel baratissimo. Fica na estrada do Brejo n.º 6320 a dois quilometros do ponto do onibus do VASCO DA GAMA. Negocio direto com o dono. Preço a vista 40 mil cruzeiros. (41884)

PONTO PARA NEGOCIOS

ALUGAM-SE salas para escritorio, no EDF. S. JOSE', á RUA DA PALMA ns. 294 e 296. A tratar com o proprietario da GALERIA BRASIL, á RUA NOVA n.º 359 — fone 6460. (41388)

ALUGAM-SE salas para escritorios e consultorios, no Edificio á RUA DO HOSPICIO n.º 120. Tratar á AVENIDA MANOEL BORBA n.º 564 e RUA BARÃO DA VITORIA n.º 325. Fones 3426 e 7154. (41881)

ALUGA-SE uma sala servindo para consultorio medico ou escritorio. Tratar na RUA DA IMPERATRIZ n.º 198. (6018)

ALUGAM-SE 2 salas para escritorio, primeiro andar, por preços vantajosos, a tratar na RUA DO APOLO n.º 181, nesta cidade. (41625)

ALUGA-SE uma ampla sala independente, prestando-se para consultorio, escritorio, atelier, etc. e quartos a senhor distinto ou rapazes do comercio. Perto da Praça Maciel Pinheiro. RUA JOSE' DE ALENCAR n.º 150. (6053)

BOM NEGOCIO — Vende-se um negocio de radios e artigos eletricos em geral numa das principais ruas centrais desta capital. A casa presta-se ainda para qualquer outro ramo de negocio e será transferida sem qualquer divida passiva. O estoque, em cerca de Cr$ .... 100.000,00 será entregue pelos preços de fatura. Tratar na ORGANIZAÇÃO COELHO, á RUA DO IMPERADOR n.º 235 — terreo. (6034)

CONSULTORIO COMPLETO — Para oftalmologista, fazendo pate, caixa para refração com 192 lentes, cadeira, mesa auxiliar, quadros para visão, iluminados, oftalmoscópio etc. A tratar á RUA DAS NINFAS n.º 262. (41867)

FABRICA DE BEBIDAS — Vende-se uma bem instalada em predio proprio, produtos acreditados, dispondo de numerosa freguezia, legalizada em todas as repartições, otima caminhonete FORD 1934, para as entregas, podendo fornecer formulas e explicações técnicas. A tratar diariamente das 8 ás 17 horas, á TRAV. DA PAZ n.º 86 — AFOGADOS. (41892)

FITEIRO E PONTO DE "BICHO" — Vende-se fazendo otimo negocio na Patio do Terço n.º 94. A tratar no mesmo. Motivo explica-se ao interessado. (5637)

MERCEARIA — Vende-se uma mercearia com moradia. A tratar na RUA FALCÃO DE LACERDA n.º 338, em TIGIPIO', perto do Cinema. (41888)

OTIMO NEGOCIO — Vende-se um, com ou sem mercadoria, de porta larga e otimamente localizado. Tratar com José de Almeida á AV. NORTE n.º 592 — SANTO AMARO. (41706)

PONTO COMERCIAL — Aluga-se á AVENIDA BEBERIBE n.º 1709, proximo á feira do ARRUDA. Tratar á AVENIDA RIO BRANCO n.º 193 — 1.º andar — sala 4. (41875)

PONTO COMERCIAL — Traspassa-se o contrato de amplo salão terreo, situado no quarto trecho da RUA DA CONCORDIA. A tratar no n.º 541 da mesma rua. (41846)

SERRARIA E FABRICA DE MOVEIS — Vende-se uma em pleno funcionamento no bairro da BOA-VISTA, carta para Ezequiel na posta restante deste jornal. (41672)

UM OTIMO PONTO COMERCIAL — Vende-se uma armação e passa-se o contrato da casa sita á RUA DIREITA. A tratar com Amaral na mesma rua n.º 147. (41816)

VENDE-SE OU ARRENDA-SE — Um Bar e Restaurante, por motivo de viagem, fazendo regular negocio, com uma secção de estivas, preço de camarada. Ver para crer e como tambem vendem-se 3 casas de moradas. Preço muito barato. A tratar com Adelino á RUA S. MIGUEL n.º 773. (41607)

VENDE-SE um salão com quatro bilhares, fazendo otimo negocio, e situado á AVENIDA DR. JOSE' RUFINO n.º 1307, em AREIAS. Tratar na mesma avenida n.º 1292. (41637)

VENDE-SE uma otima mercearia, fazendo bons negocios á RUA S. LUIZ n.º 103. ENCANTA MOÇA — PINA. O motivo se dirá ao interessado. Negocio urgente. (41895)

EMPREGOS

AUXILIARES — Temos pedido urgente dos seguintes: um correspondente — Cr$ 1.200; 1 datilografo com bastante agilidade e algum conhecimento de contabilidade — Cr$ 1.000; uma dati-faturista, com boa letra — Cr$ 800-900; um auxiliar de escritorio com conhecimento completo de contabilidade — Cr$ 1.500; 1 escrituraria com boa letra e conhecimento de contabilidade — Cr$ 1.200; 2 dati faturistas com boa letra e pratica dos livros fiscais — Cr$ 800; uma datilografa com boa letra e pratica de escritorio — Cr$ 800. Tratar na ORGANIZAÇÃO COELHO, á RUA DO IMPERADOR n.º 235 — terreo. (6034)

CIDADÃO idoneo, brasileiro, com pratica geral de serviços de escritorio, compras, vendas e tirocinio administrativo, correspondente em português e inglês, falando correta e fluentemente este ultimo idioma, oferece seus serviços ao comercio em geral. Dispõe de otimas referencias comerciais e bancárias. Cartas para J. A. A., na posta restante deste jornal. (6030)

COZINHEIRA E LAVADEIRA — Precisa-se na RUA DO RIACHUELO n.º 699. (41739)

COSTUREIRAS — Precisa-se de boas costureiras á RUA DO HOSPICIO n.º 125, não sendo competente é favor não se apresentar (41905)

DATILOGRAFO — Necessitamos de um rapaz que conheça bem serviço de datilografia, tenha boa letra e alguns conhecimentos de contabilidade. Escrever para CAVALCANTI na posta restante deste jornal. Cartas com o proprio punho. (41740)

EMPREGADOS — Precisa-se — Com pratica de escritorio, balcão e tambem, que queiram ingressar no comercio. A quem interessar, queira se dirigir a C. V. na posta restante deste jornal, em carta do proprio punho, informando suas habilitações, idade e estado civil. (41695)

EMPREGADA — Precisa-se de uma mocinha para serviços domesticos. AVENIDA JOÃO DE BARROS n.º 931. (41896)

MOÇA — CAIXA — Precisa-se de uma, dá-se preferencia morando nas imediações do emprego. Tratar da RUA BARROS BARRETO nº 471, VILA DA TECELAGEM. Exigem referencias. (41897)

PRECISA-SE de pessoas aposentadas para trabalhar em serviço rendoso. O candidato deve ser pessoa apresentavel e idoneo. Ordenado e comissões. Tratar no EDIF. DA SEGURADORA — sala 415, 4.º andar com o sr. Antonio. (41848)

PRECISAM-SE de costureiras competentes e que tenham praticas de atelier, é favor não se apresentar quem não estiver em condições. RUA SIMÃO MENDES n.º 19 — TAMARINEIRA. (41754)

UMA senhora de responsabilidade oferece seus serviços de gerencia ou qualquer ramo comercial. Carta para á RUA DO HOSPICIO n.º 226 — 2.º andar. MADAME EUZA. (41898)

AUTOMOVEIS

AUTOMOVEIS — Vende-se um OLDSMOBILE, modelo 1935, um FORD 37 e um caminhão BRISTE COMMER, inglês, todos em perfeito estado de conservação e por preço de ocasião. Ver e tratar á RUA FERNANDES VIEIRA n.º 190, a qualquer hora. (41812)

AUTOMOVEL marca SIMCA, modelo 1948, com 7.000 quilometros, vende-se por motivo de viagem. Trata-se pelo fone 9.686 com o sr. Ernesto. (6019)

AMERICAR 1941 — Vende-se por motivo do proprietario ter recebido um carro novo. Ver e tratar com ZEZINHO á RUA DO MUNIZ n.º 162 (Agencia Renault). (41837)

AUTOMOVEIS — PONTIAC 1934 — Vende-se um por preço de ocasião. Maquina em otimo estado. Ver e tratar na OFICINA GMC de João Gonçalves & Cia., á RUA VELHA n.º 105. (41839)

AUTOMOVEL — Não se preocupe em vender ou trocar seu carro, procure hoje mesmo GALVÃO, á RUA IMPERIAL n.º 1032, que se encarrega de vender ou trocar com maxima garantia e presteza, tendo oficina e garage adaptada para este fim, fone 6788. (40662)

BICICLETA PARA MOÇA — Vende-se uma bicicleta RALEIGH, tamanho 28, para moça. RUA DA SOLEDADE n.º 37 — BOA-VISTA. (41833)

BICICLETAS — EM PRESTAÇÕES — Acabamos de receber as famosas bicicletas — Phillips — Hercules — pneus balão e meio balão. "AGENCIA DE BICICLETAS". Exposição e vendas: RUA DIARIO DE PERNAMBUCO n.º 107 — 1.º andar — RECIFE. (41753)

COMPRA-SE um automovel FORD modelo 1940 e 1941, com 4 portas, com entrada de Cr$ 20.000,00, o resto em pagamentos mensais, falar com HOLANDA na praça Joaquim Nabuco — das 9 ás 11 e das 14 ás 15 diariamente. (41887)

CAMINHONETE CHEVROLET 34 — Vende-se uma, em perfeito estado, rodagem semi-nova, ou troca-se por outra mais moderna. Ver e tratar no ARMAZEM DO POVO (Artigos para construções), á ESTRADA DE BELE'M n.º 1303. Fone 28.611. (41865)

CAMINHONETE — Em perfeito funcionamento muito bem adaptada, com bascula de ferro, queimando oleo 40, vende-se uma por Cr$ 16.000,00, facilita-se o pagamento e a tratar diariamente na OFICINA PADRE LEMOS em CASA AMARELA com Luiz Guedes á RUA PADRE LEMOS. (41859)

ONIBUS — Vende-se uma empresa com 3 carros da linha de Sucupira a Recife, com uma pequena oficina mecanica. A tratar á RUA FALCÃO DE LACERDA n.º 974 — TIGIPIO'. (41880)

PACKARD 1939 — Vende-se uma barata Coupê, em perfeito funcionamento e em bom estado de conservação. Ver e tratar com o sr. Ferraz, á RUA DO BRUM n.º 663 (41700)

VENDE SE um FORD 37, 85 H. P., em perfeito estado de conservação e com rodagem nova, por Cr$ 16.000,00. Tratar com DELMAR á FABRICA PILAR. (41820)

VENDE-SE por um preço barato um OPEL OLYMPIA. Ver e tratar na TRAV. TIRADENTES n.º 121. Fone 9765. (41628)

VENDE-SE — Um automovel OPEL modelo 1937, Cr$ 8.000,00, verdadeira pechincha. A tratar com LUCENA, á RUA 7 DE SETEMBRO n.º 118 — BOA-VISTA. (41843)

VENDEM-SE 1 carro FORD 39, preço Cr$ 17.000,00. 1 carro CHEVROLET 35, preço Cr$ 12.000,00. 1 caminhonete CHEVROLET 34, preço Cr$ 8.000,00. 2 caminhões sendo 1 CHEVROLET 39 e 1 INTERNACIONAL 40, preço de cada Cr$ .... 12.000,00. 1 cabine de madeira para caminhão, preço Cr$ 1.000,00 e 2 carrocerias para caminhões novas, preço de cada Cr$ 3.500,00. Informa GALVÃO — Imperial n.º 1032. Fone 6788. (41682)

VENDE-SE um automovel OLDSMOBILE, tipo 1940, com pinturas, forros e tapetes novos, em otimas condições. Ver no POSTO SAEL em SANTO AMARO, e tratar sob em SANTO AMARO, e tratar sobre venda pelo telefone 3447, á RUA DA SOLEDADE n.º 380. (41712)

VENDE-SE urgente motivo viagem 1 HUDSON, tipo 1941, em perfeito funcionamento, matriculado, por Cr$ 10.000,00 e um OPEL, tipo 1938 por Cr$ 12.000,00. Ver e tratar á RUA DO PEIXOTO n.º 261 — S. JOSE'. (41893)

PIANOS

PIANOS, auto-pianos, sarafina, etc. conserto em geral, autentico material, inovação da técnica moderna pelo sistema "Leana-H-Tan", pelo já credenciado profissional Natanael Pessoa. RUA DA CONCORDIA n.º 836. (39073)

PIANO — Sendo o piano movel util existente em sua residencia, não deve ser entregue a qualquer artista que lhe bata á porta. Para isto foi organizada á OFICINA HELENA: que reforma e conserta maquina, cêpo, afinação e qualquer trabalho em piano, pela técnica moderna, com madeiramento adaptado. Compram-se e consertam-se pianos, maquina de costura, datilografia e registradora. Pagam-se os melhores preços — fundo da Livraria Helena á RUA DO HOSPICIO n.º 104. (5993)

PIANO E VIOLINO — Ensina-se por metodo moderno. RUA D. BOSCO n.º 871. (41649)

PIANO "ESSENFELDER" — Vende-se um quase novo, tipo grande preço de ocasião. AVENIDA CAXANGA' n.º 112 — MADALENA. (41847)

VENDE-SE um piano Henri Herz Medalhe et de Londres. Em otimo estado de conservação, otimo som, côr de nogueira, folheado de jacarandá, proprio para aprendiz. Preço Cr$ 3.500,00. O motivo da venda é por motivo de viagem. Ver e tratar á RUA DO HOSPICIO n.º 306 — BOA-VISTA. (41904)

ESCOLAS E CURSOS

A senhora ou senhorita pode agora matricular-se nos novos cursos de Bordados, Corte, Costura e Decoração do Lar, cujas aulas começarão a partir do dia 1º de AGOSTO. Peça informações no CENTRO SINGER — 1.º andar, á RUA DA IMPERATRIZ n.º 162. (5818)

CURSO especializado em preparação para os concursos: de Fiscal do Instituto do Açucar e do Alcool e do DASP. Direção e orientação do DR. METON DE ALENCAR — INSTITUTO PROGRESSO — RUA CONDE DA BOA-VISTA n.º 1234. (41819)

CONCURSO PARA FISCAL DO INSTITUTO DO AÇUCAR E DO ALCOOL — Acham-se abertas as matriculas ao concurso destinado ao preenchimento de vagas no quadro da Fiscalização no INSTITUTO DO AÇUCAR E DO ALCOOL. Ministramos este curso por correspondencia ou com a frequencia dos alunos. Informações: ESCOLA GUARARAPES — rua da Conceição n.º 49 — 1.º andar. (41764)

PROFESSORA — Aceitam-se alunos de curso primario para ensino particular. A tratar á RUA BUENOS AIRES — junto ao 68 — ESPINHEIRO. (4993)

MEDICAMENTOS

ASMATICOS — Não vos esqueçais de que o ELIXIR ANTI-ASMATICO DO DR. CONSTANCIO PONTUAL é destinado ao tratamento da asma e de bronquite asmatica. Atenua os acessos e dá alivio imediato ao doente. Produto CICERO DINIZ. RECIFE. (5416)

COLICAS — No estomago, embaraço gástrico, digestões dificeis. Use o ALCOOLATO DE CARICA MELISSA. Produto CICERO DINIZ — RECIFE. (5416)

CAJURUBEBA — SIFILIS E REUMATISMO — Use o mais energico e eficiente depurativo — CAJURUBEBA. Produto Cicero Diniz — RECIFE.

DOENÇAS DOS OLHOS - LEITE OFTALMICO — No tratamento da conjuntivite simples, produzida pela poeira, calor ou luz excessiva. Seu uso traz alivio imediato. Produto CICERO DINIZ — RECIFE. (5416)

DOENÇAS DO FIGADO — Use BOLDINIZ no tratamento da calculose biliar, colicas hepaticas e suas complicações. Formula do dr Simões Barbosa. Produto CICERO DINIZ — RECIFE. (5416)

EMPACHAMENTOS — Dores de estomago e enxaqueca, digestões dificeis, gases e azias, cedem logo com o uso do ALCOOLATO DE CARICA MELISSA. Produto CICERO DINIZ — RECIFE. (5416)

ESTA' ENFRAQUECIDO E MAGRO? — Use o ELIXIR DE NOZ DE KOLA, estimulante do sistema muscular, perda de memoria e cansação cerebral. Util aos estudantes em vespera de exames. Produto CICERO DINIZ — RECIFE.

FALTA DE APETITE — Nauseas e vomitos depois das refeições dispepsias e atonias nervosas. Use o VINHO DIGENCIANA E CALUMEA COMPOSTO. Produto CICERO DINIZ — RECIFE (5416)

MUSCOTONICO — Tonico do cerebro Tonico dos musculos Tonicos dos nervos. Fraqueza geral falta de apetite, neurastenia e perda de fosfatos. Produto Cicero Diniz — RECIFE.

NÃO DEIXE SEU FILHINHO TOSSIR — Dê o XAROPE TOLUGLINDELIA, medicamento eficaz inocente e unico para uso das crianças. Produto Cicero Diniz — RECIFE.

PEQUENO RESFRIADO HOJE — Pode ser amanhã grande lesão pulmonar. Use sem perda de tempo o XAROPE DE ALHO DO MATO E URUCU', simples ou creosotado Produto CICERO DINIZ — RECIFE.

QUER ENGORDAR? — Use o ELIXIR DE NOZ DE KOLA, grande reconstituinte, poderoso regenerador das forças vitais, fortificante do sistema muscular e estimulante das funções intelectuais: é um excelente criador de forças para as senhoras gravidas e fracas debilidade organica, fraqueza de memoria, perda de apetite, esquecimento, etc. Todos os estudantes em vesperas dos exames precisam fazer uso constante do ELIXIR DE NOZ DE KOLA, o salutar calmante dos nervos, pois encontram nele o tonico do cerebro restituindo-lhes a saude e a alegria de viver. Produto CICERO DINIZ. (5416)

SARDAS — Panos pretos do rosto e dos braços, espinhas e cravos Use o CREME CICERO DINIZ. A' venda nas farmacias e armarinhos de miudezas. (5416)

UM CONSELHO AMIGO — TOSSE? — Não se descuide. Tome imediatamente o XAROPE DE ALHO DO MATO E URUCU' simples ou creosotado, usado há mais de 70 anos com prodigiosos resultados nas tosses, rouquidões e catarros nos pulmões. Produto CICERO DINIZ — RECIFE. (5416)

XAROPE DE MULUNGU' BROMURETADO — Acalma os doentes agitados, combate as insonias, máu humor e as excitações nervosas. Não deprime. Produto CICERO DINIZ — RECIFE. (5416)

DIVERSOS

ATENÇÃO — Conserta-se, relogios, oculos e joias em geral, com perfeição. A' RUA GERVASIO PIRES n.º 175.

A "MOVELARIA ALIADA", APRESENTA SUA NOVISSIMA TABELA OFICIAL — Somente até o fim do mês: Cr$ 160,00 uma cama Patente "faixa-azul"; Cr$ 68,00 uma cadeira tipo "Gerdau"; Cr$ 350,00 uma cristaleira "Carioca"; Cr$ .... 160,00 um porta chapéu; Cr$ ...... 2.500,00 uma moderna sala de jantar de imbuia com 9 peças; Cr$ .. 2.700,00 um completo dormitorio conjugal de imbuia trabalhada, com 6 peças; Cr$ 450,00 um otimo guarda-roupa com espelho; Cr$ 270,00 uma comoda em madeira de lei; Cr$ 320,00 uma cama Patente para casal com 12 molas "faixa-azul"; Cr$ 850,00 um fino grupo estufado de veludo de seda, Cr$ 125,00 uma especial cadeira de balanço de vime; Cr$ 280,00 um bureau; Cr$ 650,00 uma moderna cama de imbuia com lastro especial de 16 molas; Cr$ 450,00 uma moderna toilete de imbuia; Cr$ 290,00 um otimo pentiqueiro em madeira de lei; Cr$ 250,00 uma mesa para jantar de 1 coluna: Cr$ 290,00 uma especial estante para livros; Cr$ 250,00 uma penteadeira em madeira de lei; Cr$ 750,00 um finissimo guarda roupa de imbuia: Cr$ 320,00 um grupo de vime com 4 peças; Cr$ 700,00 um buffet de imbuia; Cr$ 48,00 uma cadeira "Paulista"; Cr$ 75,00 uma cadeira Gerdau legitima; Cr$ 75,00 uma mesa para filtro com granito e etc. Peça na Aliada uma tabela completa de preços. E por preços nunca vistos e verdadeiramente baixos temos em deposito gigantesco estoque de camas "Patente" e cadeiras "Gerdau" de todos os tipos. Cadeiras para terraços e para crianças, veludos, damascos e puxadores de metal e galalite importados do sul, diretamente para a MOVELARIA ALIADA, da rua do Livramento, 25. RECIFE. Entrega imediata, moveis NOVOS, preço FIXO e Á VISTA. Ouça diariamente, ás 12,50 no Radio JORNAL DO COMERCIO, o programa da ALIADA e compre um guarda-roupa de duas portas em madeira de lei por apenas 450 cruzeiros. (39097)

A SINGER dispõe dum Serviço Mecanico especializado e economico para manter sua maquina SINGER, embora velha, em otimas condições de funcionamento, não convindo V. S., trocá-la por outra qualquer. Disque para 2091 e peça o nosso mecanico.

ATENÇÃO — Cr$ 2.450,00 é quanto custa uma linda sala de jantar, chapeada a imbuia, com 9 peças; Cr$ 1.950,00 um otimo dormitorio, com 6 peças, chapeado a imbuia; cama para casal — Cr$ .. 600,00, chapeada a imbuia, lastro com 16 molas; petisqueira em madeira de lei — Cr$ 240,00; uma cama para solteiro — Cr$ 160,00; otimo bureau trabalhado — Cr$ .... 290,00; estantes com prateleiras variaveis — Cr$ 310,000; otima cadeira de fabricação "FALENA" — Cr$ .. 60,00; guarda-roupas com espelho interno — Cr$ 415,00; cristaleira chapeada a imbuia — Cr$ 230,00. Vendemos cofres, maquinas registradoras, armação inglesa, etc. Aceitamos encomendas de instalação de escritorios em geral. MOVELARIA E COLCHOARIA FALENA, RUA DIREITA n.º 243, de OSCAR CARNEIRO — endereço telegrafico: OSCARNEIRO. (39326)

ATENÇÃO — Radios INGLES, para corrente, bateria e pilhas — REFRIGERADORES de 7 pés cubicos com unidade aberta, lindos aparelhos de louça INGLESA e NACIONAL, vidros, aluminios, ferragens, cutelarias, bicicletas INGLESA, tintas a oleo INTERNACIONAL, artigos domesticos, etc., tudo isto poderá V. S. comprar no crediario da CASA INGLESA, Á RUA DA CONCORDIA n.º 166 — fone 7353 — secção de vendas da firma CORY BROTHERS & CO. LTD., consertos em radios e refrigeração em geral. (5719)

A' Nossa Senhora das Graças, recebida uma grande graça. ARCELINA. (41885)

AOS MEDICOS, CASAS DE SAUDE E HOSPITAIS — Vende-se todo material, composto de: Aparelhos de Raios X, Ultra-violetas e violetas, Ondas ultra curtas, Mesas para operações e curativos, estantes de ferro, microscopio, centrifugador cauterio eletrico, bisturi eletrico, galvano cauterio, muito material para cirurgia, ginecologia, partos, vias urinarias, oto rino, reto, e etc. Mesas com tampo de vidro, estantes, camas, etc. A tratar na RUA DOS PIRES n.º 876 — ás 13 horas ou na EST. DO ARRAIAL n.º 3087 — das 7 ás 10.30 e das 15.30 ás 18 horas, diariamente. (41863)

BANCAS ESCOLARES — Compram-se novas ou usadas. Tratar pelo fone 3460. (41652)

BRAMANTE, branco, de quatro larguras, marca FUZARCA, servindo para mil e uma utilidades domesticas. Custa Cr$ 12,50 o metro, nas CASAS JOSE' ARAUJO — a orientadora dos preços baixos — DUQUE DE CAXIAS n.º 191 (bem na Pracinha). (5440)

CHEGOU CARRAPATOX — O Carraticida mais eficiente. Vendas: AGENCIA RHODIA, á rua da Assembléia n.º 1 — 1.º andar ou na CASA RURAL á rua da Concordia n.º 333. (6030)

CABELOS BRANCOS? Use Loção Inovação; e os seus cabelos voltarão a cor natural, que tenham sido louros, castanhos ou pretos. Facil de usar, não é oleo, nem graxa, não suja a cabeça. Vende-se na DROGARIA VILAÇA — RUA NOVA n.º 300. (41830)

CÃO PERDIGUEIRO — Gratifica-se bem a quem informar paradeiro de um cachorro perdigueiro novo côr branco-marron, fugido em 18 do corrente Informações para RUA RENATO MEDEIROS n.º 45 — MADALENA. (41737)

CHAPAS GALVANIZADAS — De ns. 20, 22, 25 e 26 consultem os nossos preços. Albuquerque Ramos & Cia. RUA DA IMPERATRIZ n.º 110, ou em nossa filial á RUA DA CONCORDIA n.º 188 — fone 7366. (4678)

CARTEIRA DE ESTRANGEIRO — PERDIDA — Pede a quem encontrou uma carteira de Registro de Estrangeiro sob o n.º 1128, favor entregar á RUA DIREITA n.º 143, 1.º andar, ao sr. José Jacob Sarhis, que será bem gratificada. (41863)

(Conclue na 13.ª pagina)

LLOYD BRASILEIRO

(PATRIMONIO NACIONAL)

Agente: ANTONIO ALVES DE FREITAS SOBRINHO — Rua da Moeda n. 122 (Edificio Próprio) — Recife

TELEFONES: Gerencia e Informaçoes — 9652, — : Passagens, Fretes e Faltas & Avarias — 9263

NORTE

"PARÁ" (PAQUETE)

Esperado dia 28, para:

Cabedelo e Natal.

"CABEDELO" (CARGUEIRO) — No porto atracado no armazem n. 8, sairá hoje ás 9 horas, para:

Natal, Cabedelo e Aracati.

"MANDU" (CARGUEIRO) — Esperado dia 30, para: para:

Cabedelo, Fortaleza, Aracati e Areia Branca.

"RIO GURUPI" (CARGUEIRO) — Esperado dia 27, para:

Fortaleza, Belem, Santarem, Obidos, Parintins, Itacoatiara e Manaus.

SUL

"CARIOCA" (CARGUEIRO) - No porto aguardando atracação sairá hoje ás 16 horas, para:

Maceió, Rio, Santos, Rio Grande, Pelotas e Porto Alegre.

"ASCANIO COELHO" (CARGUEIRO) — Esperado dia 30, para:

Salvador, Vitoria, Rio, Santos, Rio Grande, Pelotas e Porto Alegre.

"CAMPOS SALES" (PAQUETE)

Esperado dia 27, para: Salvador, Rio e Santos.

"RIO DOCE" (CARGUEIRO) — Esperado dia 31, para:

Salvador, Vitoria, Rio, Santos, Rio Grande, Pelotas e Porto Alegre.

LINHAS TRANSATLANTICAS

"LOIDE PANAMÁ" (CARGUEIRO)

Esperado dia 29 pela manhã, para: RIO e SANTOS.

"LOIDE NICARAGUA" (CARGUEIRO)

Esperado dia 28, para: FORTALEZA, TENERIFE, HAVRE, LONDRES, AVONMOUTH, ANTUERPIA, ROTERDAM e HAMBURGO.

"COMANDANTE PESSOA" (CARGUEIRO)

No porto atracado no armazem 3, sairá dia 1 de agosto para: AREIA BRANCA.

"LOIDE CUBA" (CARGUEIRO)

Esperado hoje ás 17 horas, para: SALVADOR, RIO e SANTOS.

COMPANHIA NACIONAL DE NAVEGAÇÃO COSTEIRA

(PATRIMONIO NACIONAL)

VAPORES PARA O NORTE

ITAGUASSÚ (Cargueiro) — Atracado no armazem 13, sairá hoje ás 17 horas, para: Natal e Cabedelo.
ARAGANO (Cargueiro) — Esperado dos portos do sul no dia 29, sairá para: Cabedelo, Natal e Fortaleza.
ARASSÚ (Cargueiro) — Esperado dos portos do sul no dia 29, sairá para: Cabedelo e Natal.
ITAIMBÉ (Passageiro) — Esperado dos portos do sul no dia 1 de agosto, sairá para: Natal, Fortaleza, São Luiz e Belem.
ARARANGUÁ (Passageiro) — Esperado dos portos do sul no dia 1 de agosto, sairá para: Cabedelo.

CAMPINAS (Cargueiro) — Esperado dos portos do sul no dia 1 de agosto, sairá para: Cabedelo e Natal.

VAPORES PARA O SUL

ITATINGA (Passageiro) — Atracado no armazem 12, sairá para os portos do sul amanhã ás 16 horas: Maceió, Salvador, Vitória, Rio, Santos, Paranaguá, Rio Grande, Pelotas e Porto Alegre.
ITAPÉ (Passageiro) — Amanhecerá no porto, atracará no armazem 11, sairá para: Maceió, Salvador, Rio, Santos, Rio Grande e Porto Alegre.
RIO GUAPORÉ (Cargueiro) — Esperado dos portos do norte no dia 27, sairá para: Maceió, Salvador, Rio, Santos, Rio Grande, Pelotas e Porto Alegre.
ITAGUASSÚ (Cargueiro) — Esperado dos portos do norte no dia 30, sairá para: Rio, Santos, Rio Grande, Pelotas e Porto Alegre.

INFORMAÇOES COM O AGENTE EDWALDO B. NEVES BAPTISTA

Avenida Alfredo Lisboa — Edif. COSTEIRA — Telefone 9214 — Secção de Fretes

Para os vossos seguros MARITIMOS e TERRESTRES dai preferência á COMPANHIA LLOYD SUL AMERICANO — Informações com o agente JOSE SICUPIRA — Edificio Costeira — 9607

HOJE **PARQUE**

3,40 — 7,30 — 9,30

Um filme delicado com um "album de familia" cheio de nostalgia do passado! William Powell e Irene DUNNE — em —

NOSSA VIDA com PAPAI

2.ª feira — Fernand GRAVEY em A GRANDE VALSA

MODERNO 5.ª FEIRA **BOA VISTA**

Onde quer que a Lei e a Ordem sejam transgredidas... onde quer que reine a corrupção, aí se encontra a "Rua Sem Nome!"

Um drama brutal, violento, cruel, como a nova rajada de metralhadora!

Mark STEVENS e Lloyd NOLAN em

RUA sem NOME

HOJE e amanhã — MODERNO — 1.30 - 3.30 - 5.30 - 7.30 - 9.30
BOA VISTA — 2,30 - 7 - 9 horas

Maureen O'HARA em DE ILUSÃO TAMBEM SE VIVE

ART-PALACIO

HOJE: 14 - 16.20 - 18.40 - 21 Hs.

ESTONTEANTE COMEDIA MUSICADA COM AS GOLDWYN GIRLS!

DANNY KAYE

VIRGINIA MAYO

"O HOMEM DE 8 VIDAS"

com BORIS KARLOFF — Em TECNICOLOR

Produção SAMUEL GOLDWYN (RKO)

SEGUNDA-FEIRA — IMP. 18 ANOS — ESCRAVAS DO AMOR

TRIANON

HOJE: 15 — 17 — 19 — 21 Hs.

UMA DAS MAIS EMPOLGANTES REALIZAÇÕES DE ALESSANDRO BLASETTI, O MAIOR DIRETOR ITALIANO VIVO!

OSVALDO VALENTI
CLARA CALAMAI — ENZO BIBLIOTTI

em "HENRIQUE IV"

(da obra de PIRANDELLO) — ART-FIMS
Improprio até 14 anos

SEGUNDA-FEIRA — O filme PARAMOUNT "ESTRANHA FASCINAÇÃO" com BURT LANCASTER — Imp. 14 anos

NAVEGAÇÃO BAHIANA

RÁPIDO PAQUETE

"JOSE' MARCELINO"

Deslocando 18 milhas horarias

Esperado neste porto no dia 2 de agosto, sairá depois de indispensavel demora para: SALVADOR, RIO e SANTOS.

Recebe passageiros e cargas.

CAMAROTES DE LUXO, PRIMEIRA E SEGUNDA CLASSE.

Para demais informações, com os Agentes

MOREIRA, IRMÃOS COMERCIO S. A.

FONE: 6883

RUA DA CONCORDIA, 278 — Recife (5724)

"TIMBÚS"

Comparecei amanhã, ás 20,30 horas

— no —

TEATRO SANTA ISABEL

para assistir ao espetáculo com que o jornalista Orestes Bastos homenageará o

CLUBE NAUTICO CAPIBARIBE

Será encenada uma das mais hilariantes comedias do repertorio da Companhia

MÁRIO SALLABERRY

COMERCIO - ECONOMIA FINANÇAS - PRODUÇÃO

NOTICIAS DO RIO

CAMBIO

O Mercado de cambio abriu ontem em condições estaveis e com as taxas inalteradas. O Banco do Brasil vendia libra a Cr$ 75.44|16 e dolar a Cr$ 18,72, e comprava a Cr$ 74.07|14 e a Cr$ 18,38, respectivamente.

O BANCO DO BRASIL AFIXOU AS SEGUINTES TAXAS:

A' vista	Vend.	Compr.
Libra	75.44|16	74.07|14
Dolar	18,72	18.38
Peso boliviano	0.44|67	—
Franco francês	0.06|88	0.06|75
Franco belga	0.42|71	0.41|93
Escudo	0.75|79	0.74|41
Corôa sueca	5.21|45	5.11|98
Franco suisso	4.37|38	4.25|96
Peso argentino	3.91|84	3.82|32
Corôa dinamarquesa	3.94|08	3.83
Corôa tcheca	8.43|24	8.11|48
Florim	7.68|37	6.92|36

OURO FINO

O Banco do Brasil comprou a grama de ouro fino na base de 1.000 por 1.000, em barra ou amoedado, ao preço de 20.81|76.

CAMARA SINDICAL

MEDIA DE CAMBIO

Londres	75.44|16
Nova York	18|72
França	0.06|88
Holanda	0.76|00
Tchecoslovaquia	0.37|44
Belgica (francos)	0.42|71
Suecia	5.21|45
Suissa	4.37|38
Uruguai	8.43|24
Dinamarca	3.90|09

AÇUCAR

O mercado de açucar permaneceu firme, com negocios mais animados e sem modificação nos preços.
Fechou inalterado.

MOVIMENTO ESTATISTICO

Entradas	Sacas
De Campos	7.165
Total	7.165
Saidas	9.750
Existencia	21.214

COTAÇÕES POR 60 QUILOS

Branco Cristal	187.00
Cristal amarelo	171.80
Mascavo	156.50
Mascavinho	156.00

ALGODÃO

Ontem, o mercado deste produto textil abriu firme e com os preços inalterados. Os negocios realizados foram moderados e o mercado fechou inalterado.

MOVIMENTO ESTATISTICO

	Fardos
De Natal	115
Total	115
Saidas	167
Existencia	15.619

FIBRA LONGA

Seridó:

Tipo 3	178.00 a 180.00
Tipo 4	174.00 a 176.00

FIBRA MEDIA

Sertões:

Tipo 3	166.00 a 168.00
Tipo 5	155.00 a 157.00

Ceará:

Tipo 3	160.00 a 162.00
Tipo 5	153.00 a 155.00

FIBRA CURTA:

Matas:

Tipo 3	153.00 a 155.00
Tipo 5	150.00 a 152.00

Paulistas:

Tipo 5	146.00 a 148.00

DR. MATHEUS DE LIMA

(Medico chefe do Laboratorio do HOSPITAL DA POLICIA MILITAR)

Dosagens de calcio, ureia, sodio, potassio, etc. no sangue
REAÇÕES DE GALLI-MAININI E FRIEDMANN

Exames de urina, sangue, fezes, escarro, etc.
Laboratório: Rua Nova, 362 e Praça do Derby, 211 — Recife

Dezeseis milhões de surdos nos Estados Unidos

RIO (Meridional) — Nesta capital encontra-se o dr. Julius Lempert, oto-rino-laringologista de fama mundial e um dos raros especializados no tratamento da surdês. Veio a convite da Sociedade Brasileira de Oto-rino-laringologia e já conferenciou várias vezes sobre este assunto.

Em linguagem médica, a causa da surdês se chama oto-sclerose. Pois bem! dos dezesseis milhões de surdos, doze milhões são devido á oto-sclerose, que "é uma lesão sempre progressiva, terminando pela completa obliteração auditiva". A unica maneira de o doente livrar-se da surdês total é submeter-se á operação, uma vez que não há tratamento clinico. O proprio dr. Lempert acentúa incisivamente:

— Não há duvida. Dentro da cirurgia, só o método por nós adotado é o que dá bons resultados. Daí o sucesso da técnica que introduziu há doze anos sempre sofrendo modificações, de acordo com a experiencia.

Revelou ainda que cerca de 80% dos operados apresentaram bons resultados, e apenas 1% teve piorada a lesão auditiva, porcentagem obtida entre mais de 4.000 operados. Condenou o dr. Lempert os chamados aparelhos contra a surdês, condenando seu ponto de vista, nessa explicação do aparelho auditivo: "O ouvido humano é como o telefone. O nervo auditivo funciona como o fio: desligado, por qualquer motivo, a voz não será transmitida. E na oto-sclerose é o que ocorre, uma vez que o nervo ótico está morto." Conclue que só a operação póde curar o mal.

COMPANHIA COLONIAL DE NAVEGAÇÃO

Vapores para Portugal

Está sendo esperado do sul do país no dia 8 de agosto proximo, o vapor "SERPA PINTO", que após indispensavel demora, zarpará com destino a Lisboa e escalas.

Dispõe de excelentes acomodações de 1.ª e 3.ª classes.

Para informações sôbre carga e passageiros, tratar com os agentes:

ANNIBAL GOUVEIA & CIA. LTDA.

Rua Mariz e Barros, 328 - 4.º andar — fone 9383

MALA REAL INGLESA

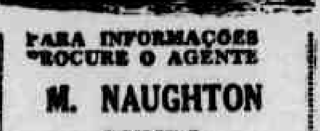

PARA INFORMAÇOES PROCURE O AGENTE

M. NAUGHTON RUMBO

TELEFONE: 9-1-1-8

Rua do Bom Jesús, 226

TOSSES REBELDES, CATARRO, BRONQUITES, ELIMINAM-SE COM GRANDE REMEDIO SAROSTOSSI

TEATRO SANTA ISABEL

COMPANHIA MARIO SALABERRY

HOJE — AS 20,30 — HOJE

NOITE DA GARGALHADA — Festa de Palmeirim

UNICA representação da peça 100% para RIR

O FUNCIONARIO LETRA J

Estupenda criação comica de PALMEIRIM — GRANDIOSO ATO VARIADO com o concurso gentil de tôda Companhia e ELPIDIO CAMARA e apresentação de WELLINGTON BOTELHO, o criador de P.R.K. PETA

O ESPETACULO MAXIMO DA TEMPORADA — RESTAM POUCAS LOCALIDADES

Bilhetes à venda durante o dia no depósito da CAXIAS com LISBOA

HOJE, ás 15 horas — VESPERAL POPULAR

AVATAR — Poltrona Cr$ 5,00

AEROVIAS BRASIL

Segurança, conforto, pontualidade

De Porto Alegre a Miami a Aerovias Brasil transporta os que sabem aproveitar bem seu tempo.

Agencia: Edificio Grande Hotel
telefones 7500 - 7550

aberta diariamente, inclusive aos Domingos.

AEROVIAS BRASIL

REPRESENTANTE EM RECIFE:

AGÊNCIA "GRANDE HOTEL"

Aerovias Brasil

Pequenos anuncios

(Conclusão da 12ª. pagina)

CORTINAS — Um adorno indispensavel no lar e que deixou de ser um luxo depois que as CASAS JOSE' ARAUJO começaram a vender cortinas por Cr$ 15,00. Somente durante alguns dias mais! Aproveitem!!! (5440)

CASQUINHOS — Bolos, croquete de camarão, aceitam-se encomendas. Tratar à RUA IMPERIAL n.º 1046. Fone: 6940. (5472)

CONDOR merece confiança, conforto e garantia aos seus garotos. Exijam os brinquedos CONDOR. Distribuidor exclusivo para Pernambuco e alguns Estados do norte do país, o BAZAR BRASILEIRO À RUA 7 DE SETEMBRO n.º 42. Fone 2828. (6026)

CAL PRETA VIRGEM — Cr$ 60,00 o barricão, BRANCA VIRGEM Cr$ 120,00, Cimento Saco Cr$ 44,00, Areia, Tijolos, Bacias inglesas para aparelhos sanitarios, tudo a preço excepcional. Entregas a domicilio. ARMAZEM DO POVO — CAMPO GRANDE. Fone 28.611. ESTRADA DE BELE'M n.º 1393. (41865)

DINHEIRO — O intermediario Silva consegue qualquer quantia para V. S. contra titulos e outras garantias. Rua do Imperador 235 — 1.º andar.

ESTOU novinho em folha. Poderá uso LOÇÃO INOVAÇÃO e era uma vez cabelos brancos. VILAÇA — RUA NOVA n.º 300. (41198)

EXCEPCIONAL OPORTNIDADE — Vende-se por preço interessante uma linda sala de jantar e dormitorio completo, de imbuia, seminova além de outros objetos domesticos. Tratar À RUA AGRESTINA n.º 217 — SANTANA (perto do Rádio Jornal do Comércio). (41709)

EXTERMINE os percevejos, pulgas e demais insetos com o PO' PEREAT. A' venda no BAZAR BRASILEIRO À RUA 7 DE SETEMBRO n.º 42. Fone 2828. (6026)

FRONHAS, desde Cr$ 10,00 — uma legitima pechincha. Só paga o feitio... e é quanto está custando uma fronha, de bom morim, nas CASAS JOSE' ARAUJO — RUA DUQUE DE CAXIAS n.º 191 (bem na Pracinha). (5440)

LENÇÓIS — Desde o tipo popular de Cr$ 36,00 aos de Cr$ 48,00, os menores preços do comercio, oferecidos pelas CASAS JOSE' ARAUJO — RUA DUQUE DE CAXIAS n.º 191 (bem na Pracinha). (5440)

LOÇÃO INOVAÇÃO — Para os cabelos brancos? VILAÇA RUA NOVA n.º 300. (41880)

MOVEIS — Vende-se por motivo de viagem para o sul, em estado de novo 1 sala de jantar e 1 dormitorio casal completos. Ver e tratar à RUA CARNEIRO VILELA n.º 380 — ESPINHEIRO. (41683)

MAIS uma graça alcançada, agradece a São Judas Tadeu. A. F. S. (6036)

MOVEIS ANTIGOS — Uma comoda livraria em madeira de lei com segredos, etc. e um duqueq antigo (porta bibelot). RUA DO HOSPICIO n.º 455 — 1.º andar — das 13 ás 14.30 horas. (41756)

MAQUINA fotografica de chapas 9x12. Compra-se. AVENIDA RUI BARBOSA n.º 1104. Telefone 28.850. (41818)

MOVEIS — EM PRESTAÇOES — A' "FABRICA E MOVELARIA" — expõe aos seus consumidores um formidavel sortimento de: Dormitorios — Quartos — Salas de jantar — Salas de visita — Grupos de veludo — Bureaux — Estantes — Mesas para maquina, etc. "FABRICA E MOVELARIA". Exposição e vendas: RUA DIARIO DE PERNAMBUCO n.º 107 — 1.º andar — RECIFE. (41753)

MAQUINA DE LAVAR ROUPA — Vende-se uma, movido a eletricidade, de procedencia americana, completamente nova, por bom preço. Tratar À RUA VISCONDESSA DO LIVRAMENTO n.º 333 — PAISSANDU'. (41600)

MANCAIS E ROLAMENTOS INDUSTRIAIS — Soc. Mecanica do Nordeste Ltda. RUA DA PALMA n.º 469 Fone 4360

MAQUINA francesa para rolhar garrafas. Vende-se. AVENIDA RUI BARBOSA n.º 1104. Telefone 28.850. (41818)

NOVISSIMAS sementes de hortaliças por preços excepcionais recebeu o BAZAR BRASILEIRO, à RUA 7 DE SETEMBRO n.º 42. Fone 2627. (6026)

NEGOCIO URGENTE — Vendem-se dois cofres medios prova de fogo, um arquivo de segurança, uma maquina de escrever REMINGTON, com banca e cadeira, um armarioestante, com portas envidraçadas, uma prensa inglesa com banca e nove laminas de vidro de 90x45 e 2 polegadas de grossura. Trata-se na sala n.º 105, EDIF. RNALDO BASTOS — 1.º andar — AVENIDA GUARARAPES. (41704)

OS seus cabelos estão ficando brancos? Ou já estão inteiramente brancos? Quer que volte a cor natural? Isso consegue usando LOÇÃO INOVAÇÃO. Facil de usar, não é oleo nem graxa não suja a cabeça e usa-se como qualquer loção. Vende-se na DROGARIA VILAÇA — RUA NOVA n.º 300 — Deposito À RUA CARLOS GOMES n.º 688 — PRADO. (41195)

OTIMO PREÇO — APROVEITEM!!! Vende-se 1 otima prateleira com 2,40 de altura, 6 metros de comprimento, 0,45 centimetros de fundo: a prateleira é toda de pinho do Paraná, servindo muito bem para fecidos, ferragens, etc. 1 balcão todo de imbuia, com 2,30 comprimento, 0,90 metros de altura e 0,35 de largura. Preço de ocasião. A tratar com Abraão, na JOALHARIA MARVEL — AVENIDA MANOEL BORBA n.º 66 — BOA-VISTA. (41702)

PARA OS CABELOS BRANCOS? Loção Inovação. VILAÇA. RUA NOVA n.º 300. (41880)

PENAS DURABRITE — Legitimas, Cr$ 1,50 cada. Fita para maquinas de escrever e somar, (tambem em bobinas) carretel Cr$ 15,00, (Todas as cores). RODEMA — telefone 9760. (41606)

PANOS DE BILHAR — Basta mudar o que está velho... e eis o bilhar como novo! CASAS JOSE' ARAUJO estão oferecendo a maior variedade, pelos melhores preços. (5440)

POSTO RADIOTECNICO DE — WHATLEY & ALBUQUERQUE — Consertos de radios — amplificadores — cine-sonoro — transmissores, etc. Competente Técnico Responsavel: RUA DAS FLORES n.º 135 — 1.º andar — sala 3 — EDIF. PEROLA. (41173)

QUEM disse que eu era um velho? Pois olhe, agora já não tenho cabelos brancos, graças a LOÇÃO INOVAÇÃO. Vilaça. RUA NOVA n.º 300. (41195)

QUADROS de celebres compositores: Vende-se uma coleção, entre eles: Bach Chopin, Liszt, Carlos Gomes e outros, na CASA DA MUSICA à RUA DA IMPERATRIZ n.º 185. (41871)

REFRIGERAÇÃO — Montagens — Consertos — reformas — pinturas — instalação de AR CONDICIONADO, REFRIGERAÇÃO para entre-posto de leite e peixe, camarão, frigorificos fixos e desmontaveis. Fabrica de gelo em qualquer tamanho, balcões frigorificos, sorveterias, refrigeradores domesticos e comerciais, aceitamos qualquer serviço em refrigeração, serviços perfeitos e garantidos, consultem a secção de refrigeração de Cory Brothers & Co. Ltd. "CASA INGLESA". CONCORDIA n.º 166 — telefone 7355. (5733)

SALA DE JANTAR COLONIAL — Vende urgente uma com 12 peças por Cr$ 17.000,00 a mesma custa na praça 25.000,00, artigo de luxo, o motivo será explicado pessoalmente. Informação à RUA DO HOSPICIO n.º 455 — 1.º andar — das 13 ás 14.30 horas. (41756)

REFRIGERADORES COMERCIAIS E DOMESTICOS — Albuquerque Ramos & Cia. RUA DA IMPERATRIZ n.º 110. Fone 2366. (4678)

REFRIGERADORES — Consertam-se de todas as marcas, serviço rapido, perfeito e garantido, a preços modicos. Fazemos pinturas novas em qualquer tipo de refrigerador a base de tinta DULUX americana. RUA DA IMPERATRIZ n.º 70 — fundos andar terreo. (41843)

TOALHAS DE MÃO — A Cr$ 3,60, cada. Otimas toalhas, que preenchem bem as suas finalidades, e que estão sendo oferecidas pelas CASAS JOSE' ARAUJO — por este preço, a título de propaganda. (5440)

VENDE-SE — Uma maquina a oleo Dizen, em perfeito estado. Ver e tratar com João Porfirio, à RUA DA AURORA n.º 547 — fone 3346. (41689)

VENDEM-SE — 12 vacas de leite à ESTRADA AGUA COMPRIDA n.º 64 — BEBERIBE. (41627)

VENDE-SE uma serra circular, uma de fita, 2 tornos para madeiras, 1 motor de 1 H. P., e de ½ H. P., uma lixadeira, 1 de 60 H. P. e um de 1|3 H. P., completamente novos, a tratar na RUA GUITIUBA n.º 39 — VILA LUSBOSA — CABANGA. (41830)

VENDE-SE uma maquina de plissado eletrica, francesa e compra-se uma de ponto ROYAL. Tratar no LARGO DA PAZ n.º 498 — 1.º andar — AFOGADOS. (6029)

VENDE-SE — Uma linda sala de jantar de imbuia com 12 peças. A tratar na TRAVESSA DO COSTA n.º 106. (41891)

MUTILADO

IOFOSCAL
O fortificante indicado para as crianças em idade escolar

DIARIO DE PERNAMBUCO

PERNAMBUCO — RECIFE — BRASIL — TERÇA-FEIRA, 26 DE JULHO DE 1949

IOFOSCAL
O fortificante indicado para as crianças em idade escolar

Fantasma Do Eixo Campos Eliseos - Santos Reis

Acha possivel, o ministro da Justiça a aliança entre os srs. Ademar e Getulio

Impressões que conduzem á certeza de que se aproxima a aliança entre os dois proceres

PORTO ALEGRE, 25 (Meridional) — O deputado Nogueira Filho está desenvolvendo grande atividade aqui. Depois de uma cordial conferencia com o governador, avistou-se com os lideres Francisco Brochado Rocha e Luiz Pacheco Prates, este ultimo vice-presidente do P. S.D. gaucho. Em seguida, conferenciou com o sr. Alberto Pasqualini.

Segundo os observadores politicos, o deputado Nogueira Filho está encontrando dificuldades em seus entendimentos em virtude do ambiente de desassossego dos lideres politicos em face do impasse motivado pelos presidentes dos 3 grandes partidos nacionais.

Falando à reportagem, disse aquele deputado: "Não fala a verdade quem afirmar que o sr. Ademar de Barros é candidato à presidencia da Republica". A reportagem colheu nos circulos politicos locais impressões que conduzem à certeza de que cada vez mais se aproxima a aliança Ademar-Getulio.

O sr. Ernesto Sepe, membro do diretorio nacional do PSP, declarou ao chegar aqui que os srs. Ademar de Barros e Getulio Vargas são os dois homens de maior prestigio nas massas brasileiras. "Se não se formar uma aliança — destacou ele — pelo menos surgirá o fantasma do eixo Campos Eliseos-Santos Reis.

DECLARAÇÕES DO MIN. DA JUSTIÇA

FORTALEZA, 25 (Meridional) — O ministro da Justiça, que se encontra aqui, declarou á reportagem: "Considero possivel a aliança entre Getulio e Ademar na campanha da sucessão, pois em politica nada é impossivel". Acrescentou que só o futuro poderá dizer a consciencia de uma tal união. Quanto á politica do Ceará, disse que é indispensavel o acordo entre as varias correntes locais, elogiando a ação pacificadora do governador Faustino de Albuquerque.

OPOSICAO

RIO, 25 (Meridional) — O sr. Paim Filho, um dos proceres do PSD gaucho, atualmente aqui, falando á reportagem, desaprovou o acordo com o PTB liderado por Getulio, dizendo que não pode haver a possibilidade de entendimento com o ex-ditador e o partido por ele dirigido, porque "somos duas correntes de oposição com pontos de vistas opostos".

SERIA O NOVO PRESIDENTE DO PTB

SÃO PAULO, 25 (Meridional) — Encontra-se aqui o deputado Eusebio Rocha, trabalhista, que procede de São Borja. Em torno da permanencia desse parlamentar aqui, correm rumores varios, inclusive de que seria novo presidente do PTB em São Paulo. Afirma-se que seguirá para a Capital Federal, onde conferenciará com varias personalidades politicas, inclusive o senador José Americo. Declarou que Getulio retornará em breve á capital da Republica, para reassumir sua cadeira no Senado. Acrescentou que inicialmente o senador petebista não pensa em enfrentar a tribuna para tratar de problema politicos. Espera antes observar as conservações dos lideres dos partidos do acordo e os elementos de outras agremiações, para depois iniciar a campanha.

DECLARAÇÕES DO SR. ABDALA

SÃO PAULO, 25 (Meridional) — O secretario do Trabalho, sr. J. Abdala, falando á reportagem sobre a denuncia do convenio trabalhista entre os governos, que a denuncia pode haver mas nos federal e estadual, declarou o convenio deve permanecer até 1951, porque sua clausula assim estabelece. Acentuou que isso não quer dizer que o contrato deixará de existir. Concluiu afirmando que o governo federal, alegando não estarem sendo observadas as clausulas do contrato, pode realizar uma especie de intervenção, assumindo as responsabilidades atinentes à materia.

NÃO PODEM SER REFORMADOS OS ESTATUTOS DA RADIO CLUBE

RIO, 25 (Meridional) — O ministro da Viação baixou uma portaria tornando sem efeito a de 14 de junho do corrente ano que aprovou a reforma dos estatutos do Radio Clube de Pernambuco com aumento de capital.

Assim procedeu aquele titular, diante da informação da Comissão Tecnica do Radio segundo a qual ao requerente, sr. Assis Chateaubriand, assiste o direito de solicitar a anulação da referida portaria, em razão da existencia de uma demanda sobre 10.793 ações.

Proibição das atividades chamadas a favor da paz e da cultura

São considerados simples recursos do extinto P.C.

RIO, 25 (Meridional) — Anuncia o **Diario da Noite** ter apurado em fontes autorizadas que, até o fim do mês, o ministro da Justiça baixará instruções propondo a proibição das atividades denominadas em defesa da paz e da cultura, por julgá-las como simples recursos do extinto Partido Comunista na realização do seu programa de agitações.

Acrescentaram ainda as mesmas fontes que a proibição, como já se verificou em São Paulo, atingirá qualquer reunião sob tal denominação, ainda que á frente estejam pessoas não conhecidas como adeptos do credo vermelho, bem assim instruções especiais serão transmitidas pelo ministro da Justiça ás policias do Paraná, Minas e Bahia, no sentido de serem suspensas as realizações de congressos pela paz e pela cultura, já programadas nas capitais dos referidos Estados, para 1.º de agosto.

CONFLITO EM SAO PAULO

S. PAULO, 25 (Meridional) — Conforme noticiamos, registrou-se um choque entre populares e a policia. Os populares procediam da Biblioteca Municipal onde foram assistir á conferencia do vereador padre Arnaldo Morais Arruda sobre a paz, que não se realizou por determinação da policia.

Os populares tentaram realizar comicio na praça do Patriarca. A policia interferiu violentamente, registrando-se varios disparos, ferindo-se uma pessoa. Varios cidadãos foram presos.

CONTINUA DIVIDIDA A A. B. D. E.

RIO, 25 (Meridional) — O escritor Afonso Arinos de Melo Franco declarou que não há possibilidade de acordo entre as duas correntes em que se dividiu a Associação Brasileira de Escritores, porque os atuais dominadores da entidade não são escritores. Conta-se a proposito que a comissão encarregada de organizar o 3.º Congresso Brasileiro na Bahia, designou o sr. Adroaldo Ribeiro para vir a esta capital e entrar em contacto com as duas correntes de escritores que determinaram a cisão, visando obter a adesão ao Congresso.

PALAVRAS DO CARDIAL JAIME CAMARA NA INAUGURAÇÃO DA CONFERENCIA DE ARAXÁ

Eleito o sr. Juvenal Lamartine presidente da 9ª Comissão Técnica

ARAXA', 25 (Meridional) — Presidindo aqui á inauguração da conferencia das classes produtoras, disse o cardial dom Jaime Camara: "Aqui estou, ó Senhor, porque fui convidado a implorar as vossas bençãos sobre uma reunião que, tanto quanto sei, vai procurar conseguir, dentro dos criterios de justiça e equidade, seguros caminhos para a economia nacional, afim de que se possa estabelecer o bem estar social do povo brasileiro nas suas necessidades humanas e nas relações necessarias com outros povos do mundo sem marcos nem fronteiras fechadas. É o que devemos pedir, ó Senhor, de concreto e pratico para as atividades que ora se iniciam? Antes de tudo o equilibrio para os homens responsaveis por este certame.

Evidentemente, bem longe deles deve estar, por certo o pensamento de construir uma força economica tendente a estabelecer o imperio politico de grupos".

Aludiu depois a varios setores sociais e morais da nação para dizer que a economia particular deve ficar nos justos limites de servir ao bem comum. Acentuou a seguir que a produção de riquezas é um meio necessario para promover a subsistencia do homem. Mais adiante salientou que nunca deverá ser suplantada a ordem espiritual, a ordem politica ou a ordem moral pois se tal acontecesse tornar-se-ia um fator de desordens possiveis, determinando uma catastrofe na vida nacional.

Aludiu sua eminencia á luta que infelizmente existe, muitas vezes porque são esquecidos os deveres fundamentais e os direitos sagrados. Concluindo dom Jaime Camara referiu-se ao proposito de ser respeitado o direito que o trabalhador tem de auferir o bem estar, juntamente com sua familia, como decorrencia de seu próprio trabalho, evitando-se assim descontentamentos, revoltas e desanimos.

ARAXA', 25 (Meridional) — Tudo indica que três assuntos terão o merito de concentrar a atenção geral da Conferencia das Classes Produtoras. Trata-se de problema dos impostos, questões trabalhistas e intervenção do governo no comercio exterior. O primeiro está sendo objeto de estudo por quase todas as delegações; o segundo consta da pauta, sendo analizado sob diversos angulos, e sobre o terceiro tem havido conversações principalmente entre as delegações carioca e paulista.

OS PARANAENSES

ARAXA', 25 (Meridional) — Dos industriais paranaenses partirá o primeiro brado contra o Instituto Nacional do Mate, na conferencia das classes conservadoras reunida aqui, devendo a delegação propôr a revisão da politica ervateira do país. Os gauchos destacarão o problema de imigração e economia da lã.

Fala-se que os gauchos vão propôr ainda a criação de um instituto de crédito social destinado ao financiamento das atividades rurais, sem juros, tendo como fundo a sobretaxa do imposto sobre a renda.

Memorias de BARRETO PINTO

DINHEIRO, POLITICA E ARAXÁ

URUBUS DA DEMOCRACIA

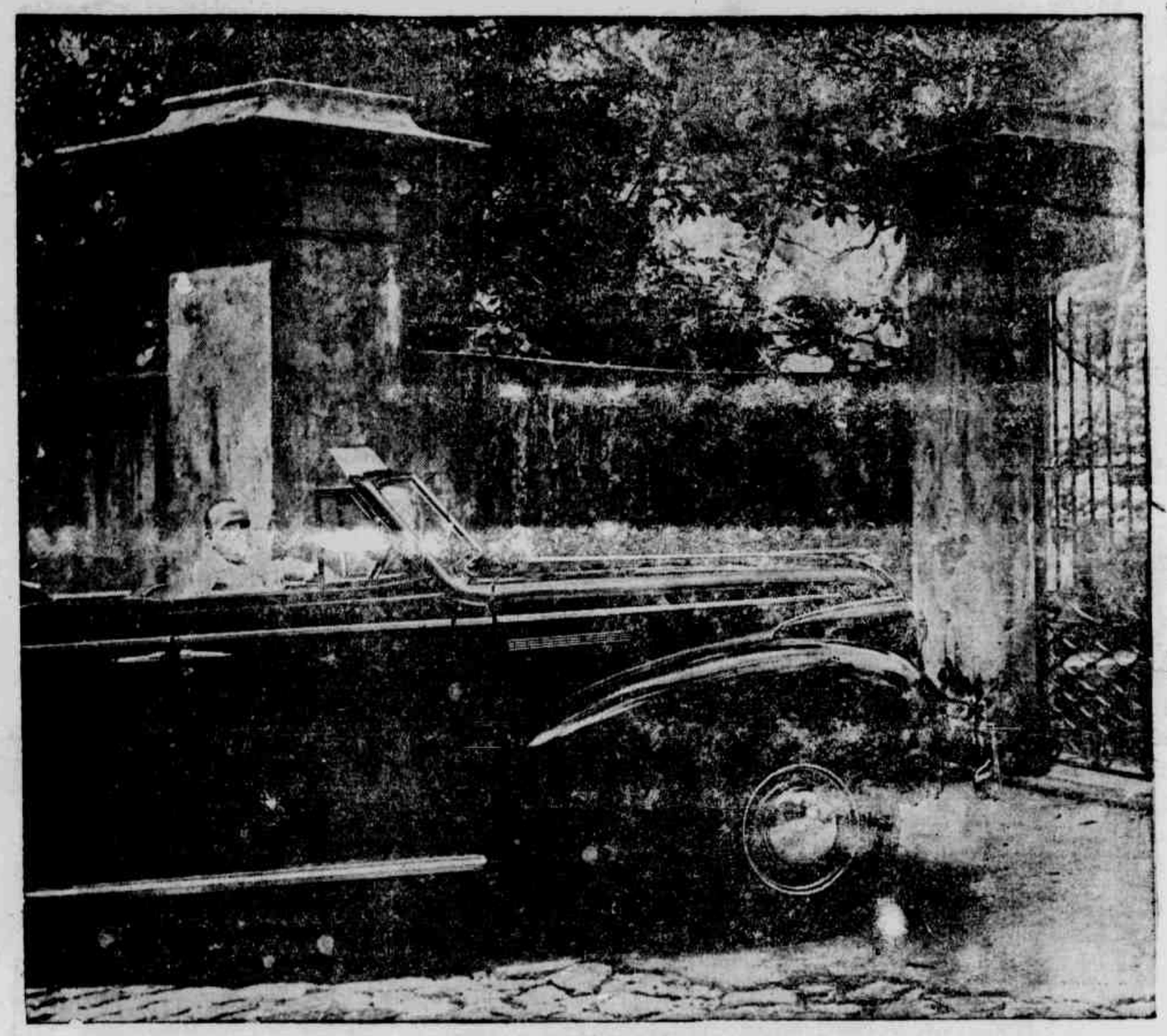

NA LADEIRA DO ASCURRA

Sempre que os problemas politicos me afligiam, sempre que o contacto dos homens, frios e profissionais na arte de envolver o proximo, em artimanhas me enchia de volta e tédio, refugiava-me na casa da Ladeira do Ascurra. Era uma viagem curta para o auto, que subia a estrada de Santa Teresa, a propria estrada do céu. Durante algum tempo, visões de pesadelo, como a de Cirilo, Acurcio, Ruy de Almeida, abandonavam-se a mente

1) FATO DO DIA:
Quanto mais Walter Jobim fala, mais se atrapalha.
2) MEMORIAS:
Sally enche a minha vida de ameaças e confusões.
3) Minhas viagens á Ladeira do Ascurra.

36.º CAPITULO

(Proibida a reprodução fora dos "Diarios Associados")

O FATO DO DIA

O governador Walter Jobim continua a falar. E quanto mais fala, mais se atrapalha. O academico Barbosa Lima Sobrinho, dedicado queremista e ex-presidente do Instituto Nacional do Alcool, já chegou e deitou o verbo. Otávio Mangabeira, o tal, está chegando ao Rio, Milton Campos, governador de Minas, está fechando suas malas. Assanhado, querendo fazer-se coringa, Nereu Ramos julga-se, ainda, esperançoso de ganhar a partida.

Acaba, porem de falar, o unico que se pode pronunciar em nome do POVO: — GETULIO VARGAS.

E quando ELE fala todos estremecem. Falou, de que modo? A linguagem da verdade. "Meus amigos, tragam-me os programas. Rasguem os papeluchos que estão nos bolsos dos coletes, indicando candidatos. Candidato unico? Para que? Não entro em cambalachos, nem em conversas de portas fechadas", acrescentou o presidente do P. T. B. "Vamos todos para a boca das urnas, que é o melhor".

A História conta-nos que em 1930 a brincadeira começou assim, com a escolha feita entre os governadores.

* * *

Esta história de candidatura dos Partidos está parecendo aquela conversa mole do casamento. A presidencia da Republica poderá casar-se com quem quiser, desde que seja com o primo Juca.

(Mas quem é o primo Juca? Vocês sabem? Eu sei...)

— Entretanto, o Povo, cá de fora, continua dizendo: — Getulio, Getulio, Getulio, num côro ensurdecedor.

MEMÓRIAS

Sally, mulher de beleza excitante e de cultura variada, proporcionou-me, com aquele passeio, momentos de grande contentamento. Contou-me, então que estava sendo assediada por uma alta autoridade policial, de modo ameaçador. Todos os dias recebia telefonemas. Estava disposta a escrever ao presidente. Pedi-lhe, nessa ocasião, que andasse com mais tranquilidade, porque, a exemplo de um Scarpia de Segunda Classe, o capitão Filinto Muller poderia lhe fazer ainda maior mal. Prometi, entretanto, que falaria ao dr. Getulio.

O passeio foi demorado, sem interrupção, e despedimo-nos como dois bons amigos. Fiquei no Leme e Sally seguiu para a sua casa. Impaciente, entretanto, ali já se achava o Embaixador. Sally á noite, telefonou-me dizendo que tudo estava ás mil maravilhas e que o nosso diplomata, torturado de ciume, por fim, resolvera dar-lhe novo automóvel.

(Conclue na 8.ª página)

Convocação pelo pres. Dutra de importante conferência no Catete

Procuraria ajustar os pontos de vista ainda divergentes entre os presidentes dos partidos do acôrdo

RIO, 25 (Meridional) — A **Folha Carioca** afirma que foi informada de que o presidente Dutra está resolvendo a convocar uma reunião dos 3 presidentes dos partidos do acordo, em palacio, tentando ajustar os pontos pontos de vista ainda divergentes dos srs. Nereu Ramos, Prado Kelly e Artur Bernardes. A reunião poderá dar-se no transcorrer da próxima semana, possivelmente antes da nova reunião dos 3 presidentes.

CONFERENCIA DUTRA-VENCESLAU BRAS

RIO, 25 (Meridional) — O sr. Venceslau Braz conferenciou, hoje, no Catete, com o presidente Dutra. Constou que foram tratados assuntos ligados à pacificação politica mineira.

OPINIAO DO SR. CAFE' FILHO

RIO, 25 (Meridional) — O deputado Café Filho, comentando os entendimentos tripartidarios e as dificuldades que estão encontrando, afirmou que o PSD está conquistando as simpatias dos demais partidos não acordistas pela firmeza com que vem defendendo a formula Jobim para os entendimentos. Ao passo que a UDN está criando malquerenças por levantar obstaculos áquele entendimento amplo.

COMENTARIOS AO DISCURSO

RIO, 25 (Meridional) — Os jornais publicam rapidos comentarios sobre o discurso do presidente Dutra. Diz o **Diário Carioca**: "Advertindo os mais ambiciosos a que saibam coibir-se quando não em beneficio da comunidade, ao menos em proveito proprio, o presidente Dutra enfrentou direta e francamente o problema da sucessão".

A SITUAÇAO

RIO, 25 (Meridional) — Resumindo a situação atual dos entendimentos entre os partidos do acordo, em torno da sucessão, afirmase: "O PSD mantém a formula Jobim e a UDN não a aceita, propondo outra restritiva". Diz-se igualmente que os proceres pessedistas estão queixosos com os udenistas que, segundo dizem, estão trabalhando em duas frentes com a intenção de fazer de qualquer maneira o sucessor do presidente Dutra. Assim, embora reconheçam a lisura pessoal do sr. Prado Kelly, os pessedistas afirmam que a UDN mantem de um lado conversações tripartidas e doutro procura tirar o maximo proveito ao que chamam cisão pessedista".

Denunciado o convenio trabalhista dos governos federal e de São Paulo

Na Camara a mensagem do presidente da Republica acompanhada do projeto constante de 15 artigos

RIO, 25 (Meridional) — Na sessão de hoje, da Camara, foi lida uma mensagem presidencial, pedindo um crédito especial de 28 milhões de cruzeiros para o pagamento das despesas no exercicio passado com a aquisição de generos alimenticios pelo Ministerio da Marinha.

Foram aprovados os requerimentos seguintes: — do sr. José Augusto, de pezar pela morte do general Francisco Rego Monteiro; do sr. Ponce Arruda, de pezar pela morte de Estevão Alves Correia, antigo governador de Mato Grosso; do sr. Osorio Tuiuti, de congratulações com o povo e governo do Rio Grande do Sul, por motivo do Dia do Colono, comemorativo ao inicio da colonização gaucha por imigrantes alemães; do sr. Benedito Valadares, de pezar pela morte do politico mineiro Julio Moura Monteiro; do sr. Afonso Carvalho, consagrando o expediente da sessão do dia 19 de agosto em comemoração ao centenario do nascimento de Joaquim Nabuco.

DIA DO COLONO GAUCHO

Por motivo do Dia do Colono, no Rio Grande do Sul, foram á tribuna os srs. Teodomiro Fonseca, que foi prefeito durante 20 anos da cidade de São Leopoldo, e Flores da Cunha, que criou, quando governo, o Dia do Colono.

O sr. Aureliano Leite foi á tribuna e pediu o andamento do projeto de naturalizações, que há três anos dorme na Camara. O sr. Asdrubal Soares falou em defesa do diretor do pessoal do Ministerio da Fazenda, sr. Atila Bezerra Nunes, sobre a elaboração da tabela unica de extra numerarios, dizendo que o mesmo não fez enxertos.

O sr. Coelho Rodrigues foi á tri-

(Conclue na 11.ª página)

DR. BOANERGES PEREIRA
Olhos, ouvidos, nariz e garganta R Nova, 262 — 1.º de 10 ás 12 e de 14 ás 18. Fones 23617 e 7186.

APROVADO EM PRIMEIRA DISCUSSÃO NO SENADO O PROJETO QUE PRORROGA A LEI DO INQUILINATO

RIO, 25 (Meridional) — Em virtude da urgencia requerida pelo sr. Lucio Correia, o Senado aprovou hoje, em primeira discussão, o projeto que prorroga a atual lei do inquilinato, cuja vigencia terminará a 31 de dezembro de 1949. Varias emendas haviam sido apresentadas ao projeto, mas a comissão de Constituição opinou pela rejeição, considerando que o projeto era de emergencia, não cabendo pois as alterações.

De acordo com o regimento, o projeto do sr. Lucio Correia deverá ser votado em segunda discussão, 36 horas depois. Aprovado em segunda discussão, irá ele á Camara.

Após fazer um apêlo em favor dos funcionários da Caixa Economica Federal, no Rio Grande do Norte, que até hoje não foram beneficiados com aumento, é sr. Kerginaldo Cavalcanti fez considerações sobre a necessidade do aumento da produção. O orador fez ainda um apêlo favoravel ás medidas urgentes em beneficio dos lavradores, acentuando que por toda a parte o camponês vive ao leo da sorte, num ambiente de desconforto e inanição, enfrentando a propria morte fisica e moral.

A seguir, o senador Vilas Bôas referiu-se ao fato de ter o orçamento geral da Republica recebido, na Camara, cerca de 7 mil emendas que elevam as despesas em mais de 8 bilhões de cruzeiros. O orador reclamou entendimentos entre os lideres de todas as bancadas, não só da Camara como tambem do Senado, afim de estabelecer um termo medio á aceitação das èmendas, para que a Camara Alta possa tambem colaborar na feitura do orçamento.

A casa aprovou o projeto oriundo da Camara, autorizando ao executivo abrir, pelo Ministerio da Educação, créditos especiais no total de um milhão e cem mil cruzeiros para a conclusão dos hospitais regionais de Pirapora, Januaria, Lapa, Barra, Santa Maria da Vitoria, Petrolina, Pão de Açucar, Propriá e Barreiras.

MUTILADO